

SHRnutí VÝSTUPŮ Z ANALÝZY DÉLKY ADMINISTRACE PROJEKTOVÝCH ŽÁDOSTÍ V OBDOBÍ 2007-11

zpracovatel:

 hope
euservis.cz

OBSAH

1	KOMPLEX FAKTORŮ, OVLIVŇUJÍCÍCH PLYNULOST ADMINISTRATIVNÍCH PROCESŮ	4
2	SHRNUTÍ VÝSTUPŮ Z ANALÝZY DÉLKY ADMINISTRACE PROJEKTOVÝCH ŽÁDOSTÍ V OBDOBÍ 2007-11	5
2.1	Srovnání mezi operačními programy za období 2007-11	5
2.1.1	Srovnání lhůt v čase	5
2.1.2	Srovnání operačních programů	8
2.1.3	Programy s nastavenou délkou administrace	9
2.1.4	Srovnání dle typu žadatele	10
2.2	Úspěšnost žadatelů z pohledu splnění formálních kritérií a kritérií přijatelnosti	11
3	Srovnání délky administrace projektových žádostí za jednotlivé operační programy, prioritní osy a oblasti podpory	12
3.1	OP Doprava	12
3.2	OP ŽP	14
3.3	OP LZZ	17
3.4	OP VaVpl	21
3.5	IOP	24
3.6	OPVK	27
3.6.1	OP VK-GP (individuální projekty)	27
3.6.2	OP VK-IP (grantové projekty)	29
3.7	Regionální operační programy	30
3.7.1	ROP SZ	30
3.7.2	ROP MS	33
3.7.3	ROP JV	36
3.7.4	ROP SM	38
3.7.5	ROP SV	40
3.7.6	ROP JZ	43
3.7.7	ROP SČ	46
3.8	OP PK	49
3.9	OP PA	52
3.10	OP ČR - POL	55

4	SHRNUTÍ VÝSTUPŮ Z ANALÝZY DÉLKY ADMINISTRACE ŽoP V OBDOBÍ 2007-11.....	58
4.1	Srovnání mezi operačními programy za období 2007-11	58
4.1.1	Srovnání operačními programy	58
4.1.2	Srovnání dle typu příjemce.....	60
4.2	Srovnání délky administrace ŽoP za jednotlivé operační programy, prioritní osy a oblasti podpory	62
4.2.1	OP LZZ.....	62
4.2.2	OP VaVpl.....	64
4.2.3	IOP	65
4.2.4	OP VK	67
4.3	Regionální operační programy	69
4.3.1	ROP SZ	69
4.3.2	ROP MS.....	71
4.3.3	ROP JV.....	72
4.3.4	ROP SM	74
4.3.5	ROP SV	75
4.3.6	ROP JZ	77
4.3.7	ROP SČ	79
4.3.8	OP PK	80
4.3.9	OP ČR-POL	82

1 KOMPLEX FAKTORŮ, OVLIVŇUJÍCÍCH PLYNULOST ADMINISTRATIVNÍCH PROCESŮ

Na plynulý proces administrativních a finančních toků má vliv celé prostředí, ve kterém jsou strukturální fondy implementovány.

Jako základní faktory, které zakládají další podmnožiny dílčích jevů, byly identifikovány tři. Jsou to následující faktory:

- **Specifičnost intervence**, tedy oblasti podpory, které mohou vyvolávat další administrativní požadavky vyžadující prioritní koordinované postupy více institucí, a to jak na úrovni regionální, tak národní, či evropské. Příkladem mohou být intervence s environmentálním kontextem, kde další řízení NATURA 2000, SEA, či EIA může významně zpomalit a zkomplikovat administraci projektů a celých operačních programů. Dalším faktorem je velikost projektu (malé x velké x šablonové).
- **Nastavení operačních postupů**, tedy samotné nastavení procesních postupů v rámci oblasti podpory/programu a jejich efektivita, a kontrolní mechanismy (i vliv legislativního rámce jakožto externí faktor). Ty významně ovlivňují dodržování lhůt. Jedná se například o tzv. dvoukolové hodnocení projektů (ROP SM) nebo problematiku registračních listů (OP ŽP). Do hry zde pak mohou vstoupit faktory dodržování zákona o veřejných zakázkách, další normy, ale samozřejmě (externí faktory), či odpovídající administrativní kapacita na všech úrovních implementace (interní faktor). Vstoupit zde mohou i politické důvody na úrovni OP či fluktuace zaměstnanců.
- To, jaký **typ žadatele** připravuje a administruje žádost o podporu a následně i žádosti o platbu, jaké má administrativní zázemí, zkušenosti a další dovednosti potřebné k optimálnímu zvládnutí těchto procesů rovněž významně ovlivňuje celý systém. Zkušenost a schopnost důsledně dodržet všechna pravidla a podmínky stanované v pokynech a manuálech ovlivňuje délku administrace (např. NNO, podnikatelé, nebo subjekty výzkumných pracovišť, či vzdělávací instituce).

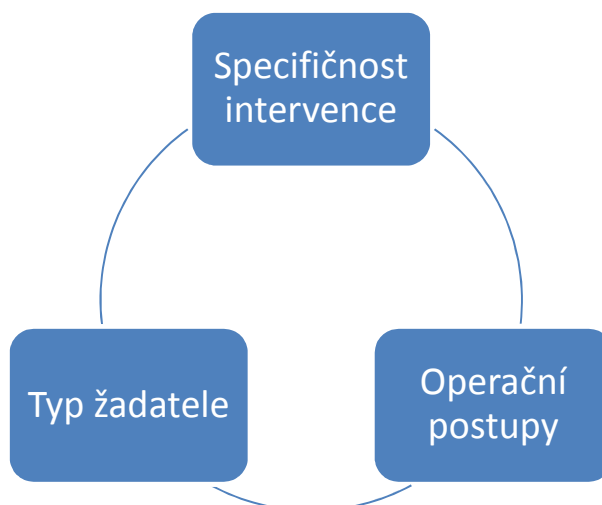

2 SHRnutí VÝSTUPŮ Z ANALÝZY DÉLKY ADMINISTRACE PROJEKTOVÝCH ŽÁDOSTÍ V OBDOBÍ 2007-11

2.1 Srovnání mezi operačními programy za období 2007-11

2.1.1 Srovnání lhůt v čase

Průměrná délka administrace projektových žádostí na úrovni NSRR (bez rozlišení OP) kontinuálně klesala, a to i přesto, že počet projektových žádostí do roku 2009 strmě rostl a poté klesal, ale stále převyšuje hodnoty za rok 2008. Do délky administrace se tak promítá zkušenost jednotlivých ŘO a jejich znalost aplikace příslušných operačních postupů.

Graf 1: Průměrná administrace projektových žádostí ve vazbě na počet předložených projektových žádostí (bez rozlišení operačních programů)

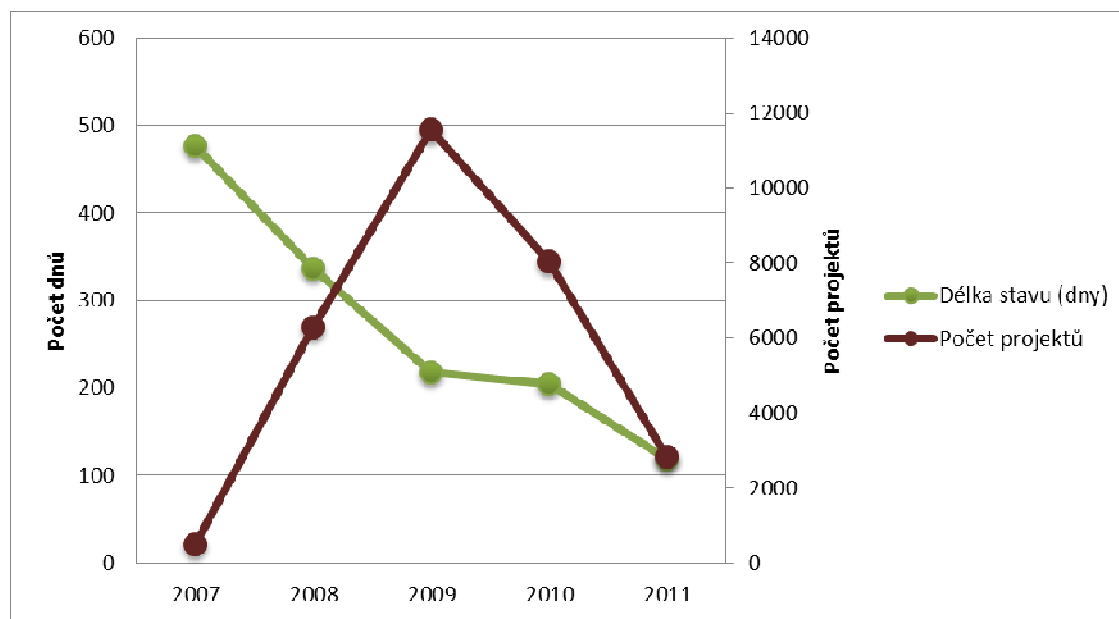

Poznámka: V daném roce jsou zahrnuty projekty předložené v tomto roce a lhůta jejich administrace. Délka stavu je kalkulována jakožto průměrná délka za všechny projekty NSRR.

Pokud se podíváme na vývoj délky administrace na úrovni jednotlivých programů, tak ten je velmi odlišný. Průměrná délka administrace žádosti, vypočtená jakožto průměr za jednotlivé operační programy, rostla do roku 2009, a poté začala klesat. Průměrné hodnoty jsou uvedeny v tabulce níže. **V roce 2009 byla průměrná délka administrace projektové žádosti 290 dnů a v roce 2010 již klesla na 268, tj. 8,9 měsíců.**

Nejdelší administrace projektových žádostí předložených v roce 2010 byla v ROP Střední Morava - 500 dnů, což je způsobeno dvoukolovým systémem hodnocení; OP VaVpl - 408 dnů, což je způsobeno specifičností a náročností projektů VaVpl, a ROP Moravskoslezsko - 404 dnů. Naopak nejrychlejší byl proces u OPVK (115 dnů), přičemž zde došlo v roce 2010 k výraznému zkrácení lhůt díky šablonovým projektům v oblastech podpory 1.4 a 1.5, které urychlily čerpání a dotace pro základní a střední školy. Krátké lhůty se týkají i programu územní spolupráce ČR - Polsko (140 dnů).

Tabulka 1: Vývoj lhůt administrace projektových žádostí a počty předložených projektů

Název OP	Počty projektů 2007	2007	Počty projektů 2008	2008	Počty projektů 2009	2009	Počty projektů 2010	2010	Počty projektů 2011*	2011*
OP D	28	193	64	217	18	150	22	291	6	69
OP ŽP	372	576	2000	565	1251	420	1880	313	64	132
OP LZZ	0	-	523	292	1696	327	1002	216	45	156
OP VaVpl	0	-	-	-	56	352	38	408	2	11
IOP	0	-	245	95	5637	113	985	163	386	107
OP VK	0	-	868	207	1082	269	2779	115	1938	110
ROP SZ	0	-	96	161	133	187	62	211	2	67
ROP MS	4	111	207	292	177	393	158	404	18	214
ROP JV	14	118	360	206	126	225	46	269	35	204
ROP SM	19	276	401	354	74	509	114	500	1	182
ROP SV	31	191	243	265	91	257	177	344	10	188
ROP JZ	5	158	337	212	195	529	45	305	16	196
ROP SČ	21	80	216	252	169	327	100	232	58	219
OP PK	0	-	61	196	79	206	69	212	3	151
OP PA	0	-	175	278	182	236	129	167	0	-
ČR-POL	0	-	501	159	578	140	442	140	245	145
NSRR (průměr OP)	494	213	6297	250	11544	290	8048	268	2829	146
ROPy (průměr OP)	94	156	1860	249	965	347	702	324	140	181
TOPy (průměr OP)	400	385	3700	275	9740	272	6706	251	2441	98
NSRR (průměr projekty)	494	477	6297	336	11544	218	8048	204	2829	119

* V daném roce jsou zahrnuty projekty předložené v tomto roce a průměrná délka jejich administrace. Průměr na NSRR je kalkulován jakožto průměr za celé OP. Průměr za NSRR (průměr projekty) je kalkulován jakožto průměr za jednotlivé projekty NSRR. Průměr za ROPy je kalkulován jakožto průměr za celé ROPy. Do hodnoty roku 2011 jsou zahrnuty pouze projekty, které byly v roce 2011 jak předloženy, tak schváleny. Hodnota je tak zkrácená a bude ji možné zkalkulovat přesněji později, např. k 1. 10. 2012.

Průměrná délka administrace projektových žádostí kalkulovaná jakožto průměr za OP do roku 2009 rostla na úrovni NSRR, i na úrovni tematických a regionálních operačních programů (TOPy, ROPy). Průměrná délka administrace za všechny projekty klesala. Průměrná délka administrace za TOPy od roku 2009 klesla pod úroveň ROPů a dostala se i pod průměrnou délku administrace na úrovni NSRR. K poklesu v roce 2010 napomohl výrazný pokles průměrné délky u OP VK (šablonové projekty za oblast podpory 1.4¹). Průměr za ROPy je od roku 2009 nejvyšší.

¹ Oblast podpory 1.5 se šablonovými projekty však byla ustanovena až v roce 2011.

Graf 2: Vývoj administrace projektových žádostí za roky 2007-2011

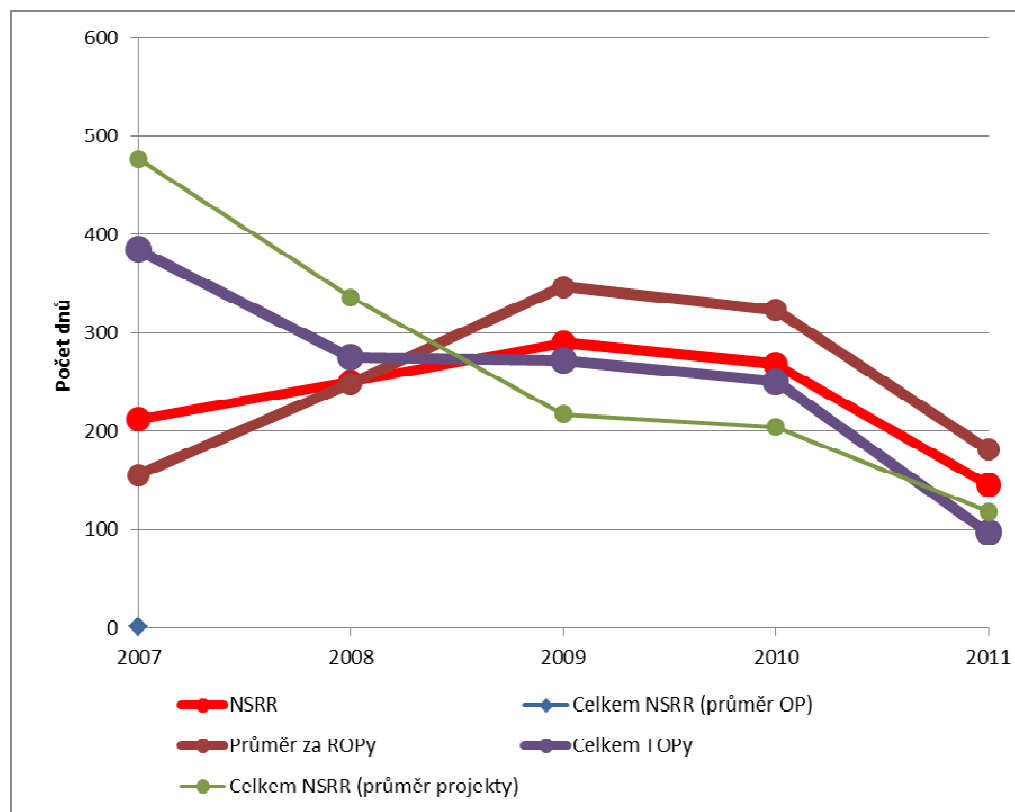

Poznámka: V daném roce jsou zahrnuty projekty předložené v tomto roce a průměrná délka jejich administrace. Průměr na NSRR je kalkulován jakožto průměr za celé OP. Průměr za NSRR za projekty je kalkulován jakožto průměr za všechny projekty NSRR. Průměr za ROPy je kalkulován jakožto průměr za celé ROPy. Průměr za TOPy zahrnuje OPD, OP ŽP, OP LZZ, OP VaVpl, IOP, OP VK.

Největší pokles v čase byl u OP ŽP, přičemž program se v roce 2010 dostal na průměrné hodnoty, zatímco do roku 2009 měl lhůty nejdelší. Naopak délka lhůt rostla výrazně u OP VaVpl, což je dáno celkovým zpožděním programu a pozdnímu předložení projektů. Pokles u OP VK je způsoben zavedením šablonových projektů a jejich vysokým počtem v letech 2009 a 2010 (jen oblast podpory 1.4 pro ZŠ – 3400 projektů).

4. ROP SZ – 183 dnů

U ostatních programů se tato doba pohybovala v intervalu od 205 do 285 dnů.

Velké rozdíly jsou mezi ROPy. Liší se i programy ESF.

Graf 4: Průměrná délka administrace projektových žádostí za jednotlivé operační programy v letech 2007-2011

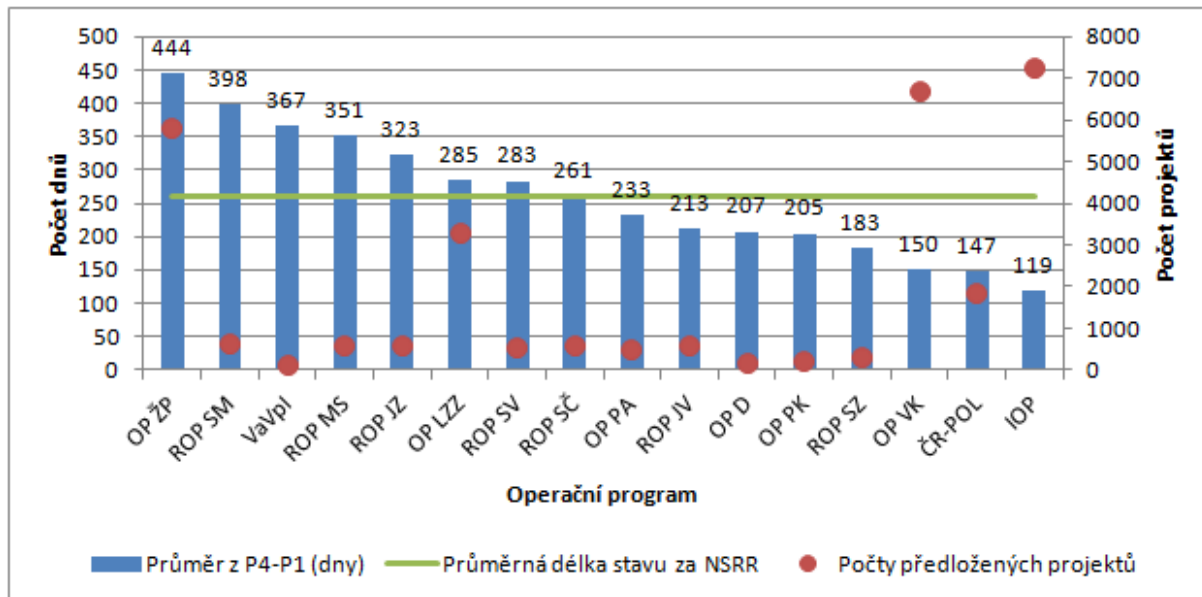

Poznámka: V daném roce jsou zahrnuty projekty předložené v tomto roce a průměrná doba jejich administrace. Průměrná délka stavu za NSRR je kalkulována jakožto průměr za OP.

Nad průměrnou délkou administrace projektů za NSRR se nachází 8 programů OP ŽP, ROP SM, OP VaVpl, ROP MS, ROP JZ, OPLZZ, ROP SV a ROP SČ.

2.1.3 Programy s nastavenou délkou administrace

Nastavenou délku lhůty pro administraci projektových žádostí má 10 programů (hodnoty z operačních manuálů z let 2009 – kalkulováno v rámci projektu NOK – Měření lhůt administrace). Většina programů nastavenou délku překračuje. Nejvýrazněji OP ŽP.

Lhůtu stanovenou u konkrétního operačního programu **překročilo 8 z celkem 10 sledovaných programů** (se stanovenou délkou administrace).

Graf 5: Průměrná délka administrace projektových žádostí za jednotlivé operační programy (s nastavenou lhůtou) v letech 2007-2011

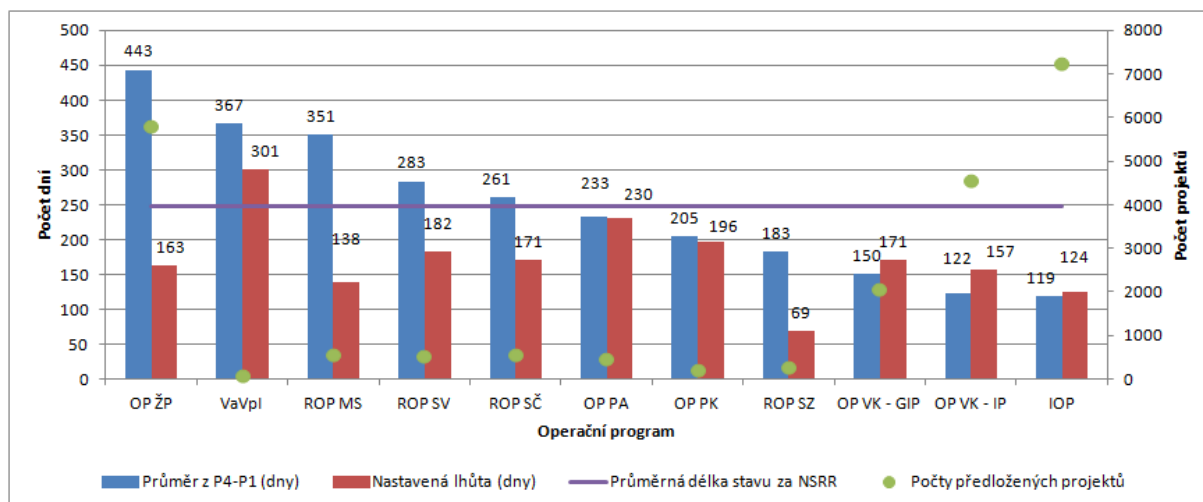

Poznámka: V daném roce jsou zahrnuty projekty předložené v tomto roce a průměrná doba jejich administrace. Průměrná délka stavu za NSRR je kalkulována jakožto průměr za OP.

Z pohledu celých OP se stanovenou délkou administrace a celého období 2007-11 byla indexovým vyjádřením (průměrná délka administrace projektových žádostí/stanovená lhůta) zjištěna **nejdelší doba administrace v:**

1. **OP ŽP** – 2,73 násobek
2. **ROP SZ** – 2,65 násobek
3. **ROP MS** – 2,54 násobek

2.1.4 Srovnání dle typu žadatele

Z pohledu typu žadatele bylo v tomto období **nejvíce PŽ administrováno obcím (12 640), subjektům zařazeným do kategorie Ostatní (6 762) a podnikatelským subjektům (4 003)**. Průměrná délka administrace PŽ byla nejdelší u:

1. **vzdělávacích a výzkumných institucí** - 344 dnů
2. **neziskového sektoru** – 321 dnů
3. **obcí** – 320 dnů
4. **podnikatelských subjektů** – 316 dnů;

U ostatních subjektů byla tato doba průměrně nižší než 305 dní. Rozdíl mezi vzdělávacími institucemi a podnikateli je tedy cca 1 měsíc.

Klíčové je celková délka administrace projektových žádostí se s jedinou výjimkou u všech typů žadatelů v čase snížila (pokud vezmeme v úvahu referenční roky 2008 a 2010; v roce 2007 bylo předloženo minimum projektů a do roku 2011 nejsou zahrnuty projekty, jejichž administrace přesahuje do dalších let). Ke snížení nedošlo u vzdělávacích a výzkumných institucí, zde zůstala hodnota stejná (252 dnů).

Graf 6: Průměrná délka administrace projektových žádostí dle žadatele

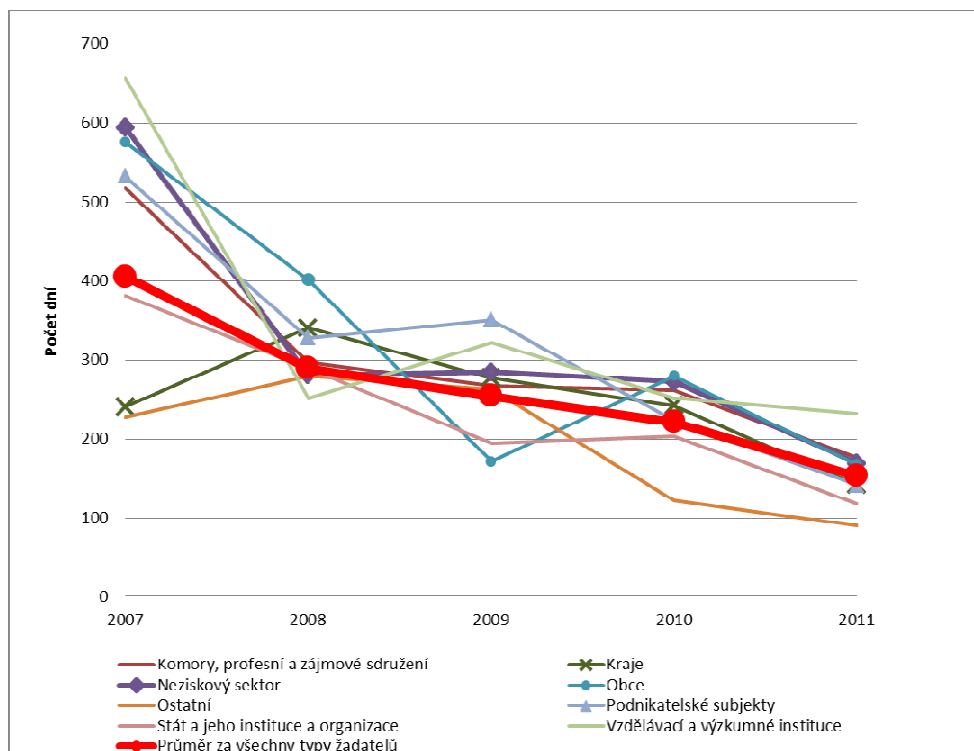

2.2 Úspěšnost žadatelů z pohledu splnění formálních kritérií a kritérií přijatelnosti

Nejnižší úspěšnost v plnění formálních kritérií a kritérií přijatelnosti vykazují obce a podnikatelské subjekty. Naopak, logicky, je nejvyšší úspěšnost u státu a jeho organizací a u krajů.

Graf 7: Podíl projektů dle typu žadatele, kteří nesplnili formální kritéria (stav N1) mezi lety 2007-2011

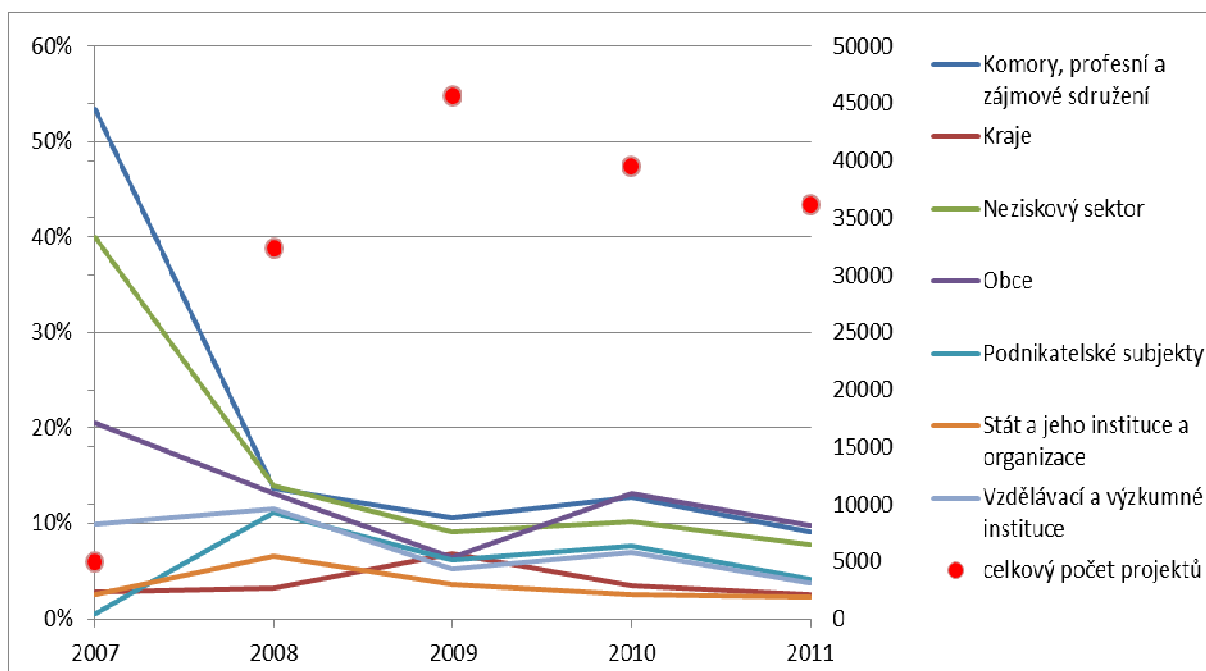

Zdroj: MSC2007, data k 5.1. 2012

3 SROVNÁNÍ DÉLKY ADMINISTRACE PROJEKTOVÝCH ŽÁDOSTÍ ZA JEDNOTLIVÉ OPERAČNÍ PROGRAMY, PRIORITY OSY A OBLASTI PODPORY

Poznámka: komentovány pouze operační programy, u nichž průměrná délka administrace PŽ některé z prioritních os dosáhla stanovené kritické hodnoty indexu (průměrná délka administrace projektových žádostí/stanovená lhůta) vyšší než 1,0; u operačních programů, které nemají definovanou lhůtu administrace v konečném čísle, nebylo hodnoceno dodržení lhůty, ale vývoj délky administrace.

3.1 OP Doprava

V ČASE

Délka administrace se u programu zvýšila, maximum bylo dosaženo v roce 2010 (rok 2011 navíc není srovnatelný – nejsou započteny projekty, jejichž administrace přesahuje do dalších let). Nejvíce projektů bylo přitom předloženo v roce 2008.

Graf 8: Průměrná délka administrace PŽ a počet podaných projektů za roky 2007-11 OP D

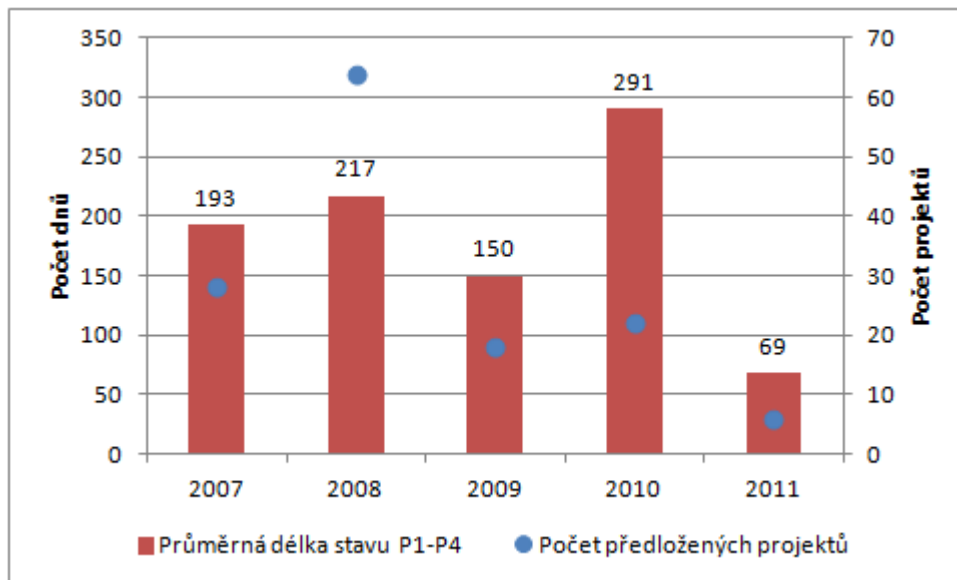

Poznámka: V daném roce jsou zahrnuty projekty předložené v tomto roce a průměrná doba jejich administrace.

DLE PRIORITY OS

Nejdelší byla průměrná délka administrace PŽ u projektů:

1. prioritní osy 5 (537 dnů) – zaměřena na metro a systémy řízení dopravy (pouze 2 projekty)
2. prioritní osy 6 (339 dnů) – zaměřena na multimodální nákladní přepravu a rozvoj vnitrozemskou vodní dopravu
3. prioritní osy 1 (261 dnů) - Modernizace železniční sítě TEN-T

Nejkratší byla průměrná délka administrace u:

4. prioritní osy 2, kdy byla více než 4x kratší než u PO 5

Graf 9: Průměrná délka administrace PŽ za jednotlivé prioritní osy za OP D

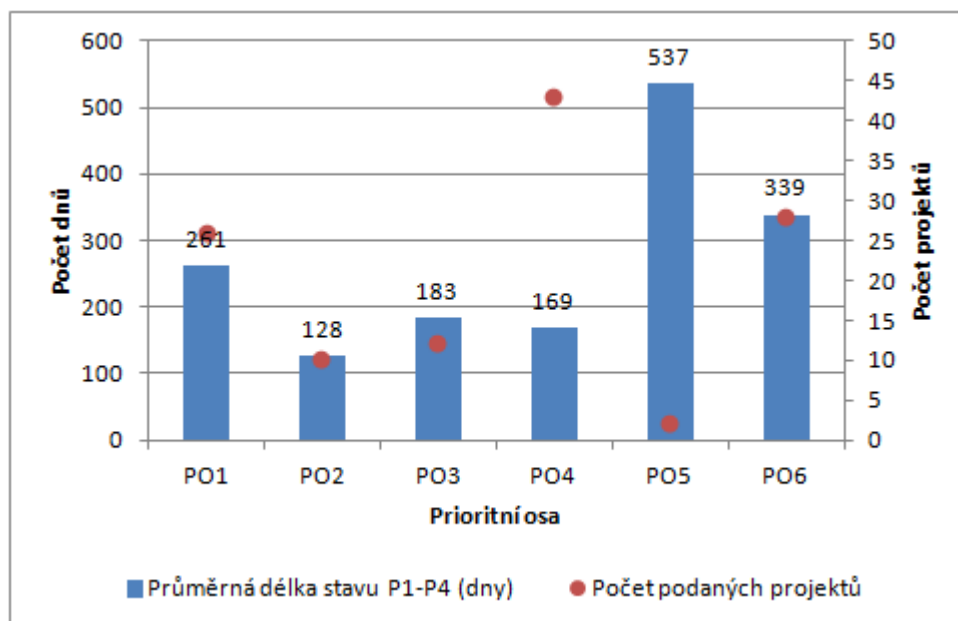

Poznámka: V dané PO jsou zahrnuty projekty do ní předložené v letech 2007-2011 a průměrná doba jejich administrace.

DLE TYPU ŽADATELE

Nejdelší průměrná délka administrace PŽ byla u žadatelů typu:

1. Obce (537 dnů) – nejnižší počet projektů
2. Podnikatelské subjekty (496 dnů)

Nejkratší byla průměrná délka administrace u žadatelů typu:

3. Ostatní (128 dnů) – nejvyšší počet projektů

Graf 10: Lhůty administrace PŽ v OP D dle typu žadatele

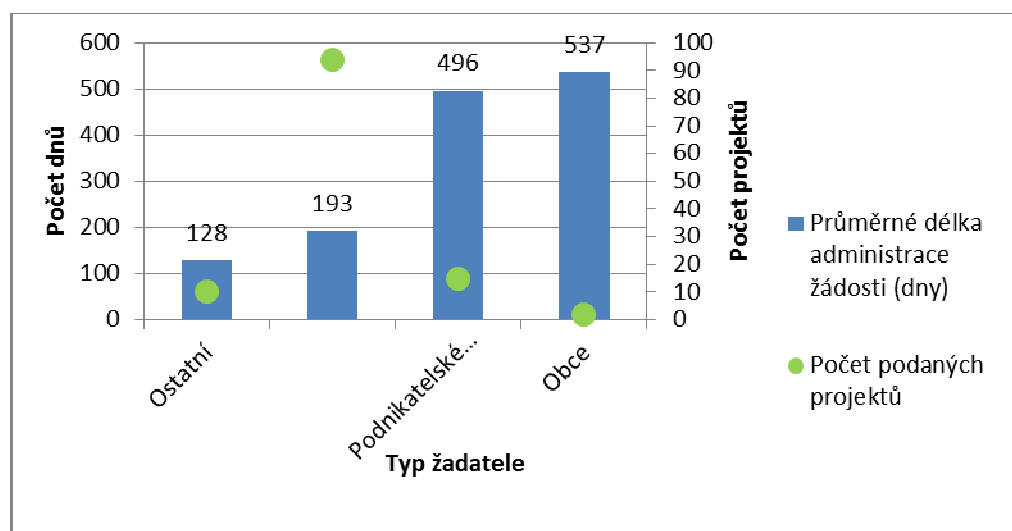

Poznámka: U daného typu žadatele jsou počty projektů podaných v letech 2007-2011 a jejich průměrná délka administrace.

V čase se délka administrace dle subjektů příliš nelišila, resp. vyplývala i z typu projektu (oblasti podpory).

Graf 11: Vývoj doby administrace PŽ v čase v OP D dle typu žadatele

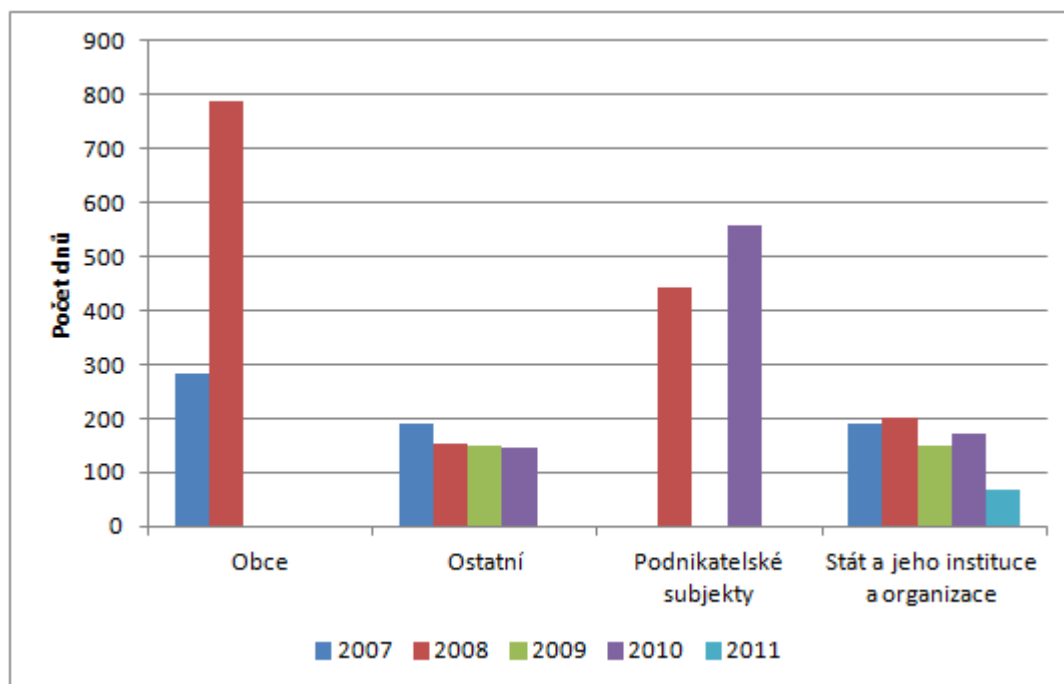

Poznámka: Tam, kde je v grafu uveden typ žadatele, ale pro některý rok sloupec neobsahuje žádné hodnoty, nepodal daný žadatel v tomto roce žádný projekt.

3.2 OP ŽP

V ČASE

Délka administrace se u programu výrazně snížila, maximum bylo dosaženo v roce 2008 (rok 2007 – program byl teprve v počátku a předloženo bylo minimum projektů; rok 2011 není srovnatelný – nejsou započteny projekty, jejichž administrace přesahuje do dalších let). Nejvíce projektů bylo přitom předloženo v roce 2008.

Graf 12: Průměrná délka administrace PŽ a počet podaných projektů za roky 2007-11 za OP ŽP

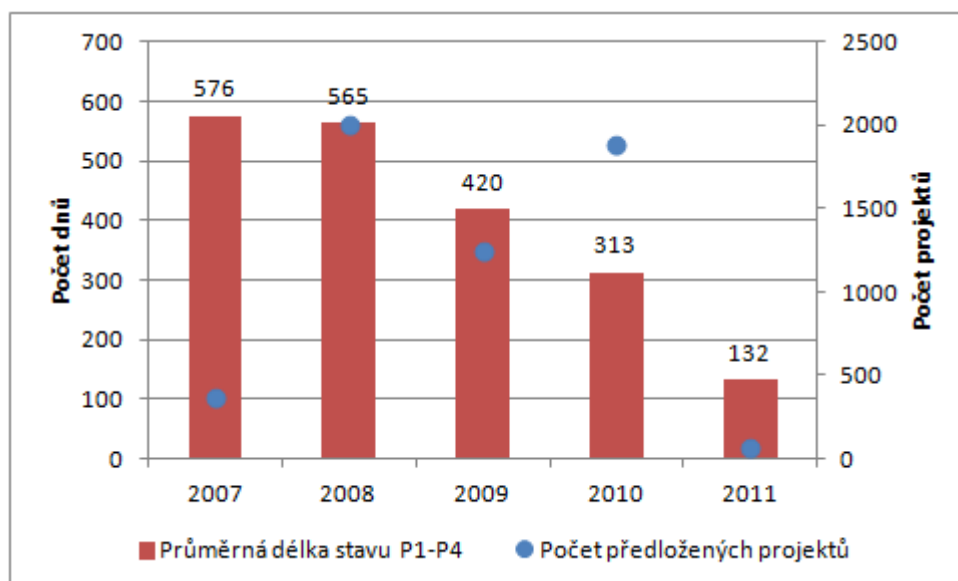

Poznámka: V daném roce jsou zahrnuty projekty předložené v tomto roce a průměrná doba jejich administrace.

DLE PRIORITYCH OS

Nejdelší byla průměrná délka administrace PŽ u projektů:

1. oblasti podpory 1.1 (554 dnů) – zaměřena na snížení znečištění vod (největší oblast podpory – 30 % alokace)
2. oblasti podpory 6.1 (538 dnů) – NATURA 2000 – vysoký počet projektů

Nejkratší byla průměrná délka administrace u:

1. oblasti podpory 2.2 (omezování emisí), tedy 298 dní, což však stále přesahovalo nastavenou lhůtu

Graf 13: Průměrná délka administrace PŽ za jednotlivé prioritní osy OP ŽP

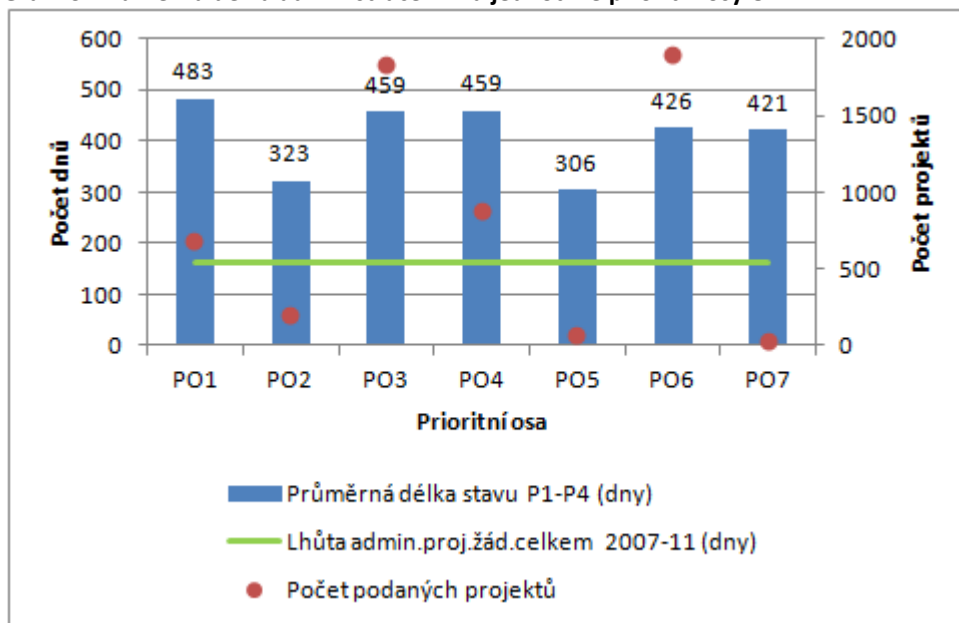

Poznámka: V dané PO jsou zahrnuty projekty do ní předložené v letech 2007-2011 a průměrná doba jejich administrace.

Graf 14: Průměrná délka administrace PŽ za jednotlivé oblasti podpory OP ŽP

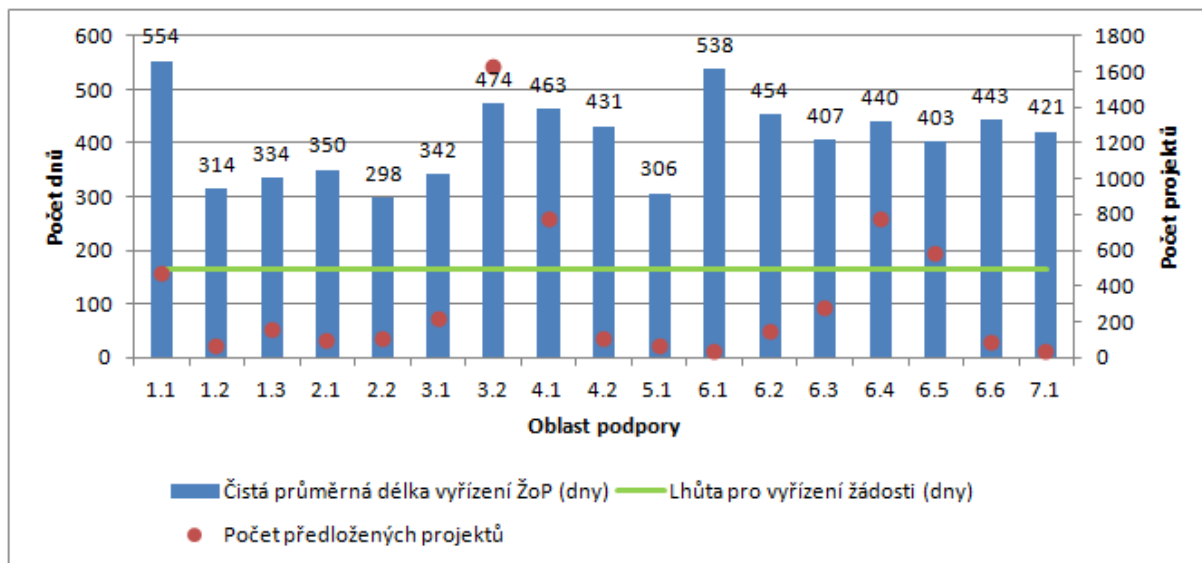

Poznámka: V dané OP jsou zahrnuty projekty do ní předložené v letech 2007-2011 a průměrná doba jejich administrace. Zpracovány jsou pouze OP, u nichž index doby administrace (stav P4-P1/lhůta) přesáhl hodnotu 1,2.

DLE TYPU ŽADATELE

Délka administrace PŽ překročila stanovenou lhůtu u všech žadatelů

Nejděší byla průměrná délka administrace u žadatelů typu:

2. Obce (529 dnů)
3. Kraje (485 dnů)
4. Komory, profesní a zájmová sdružení (467 dnů)
5. Ostatní (442)

U ostatních typů žadatelů byla délka administrace kratší než 400 dnů.

Nejkratší byla průměrná délka administrace u žadatelů typu:

6. Neuvedeno (235 dnů)
7. Stát a jeho instituce a organizace (289 dnů)

V čase se hodnoty za všechny typy žadatelů snížily.

Graf 15: Lhůty administrace PŽ v OP ŽP dle typu žadatele

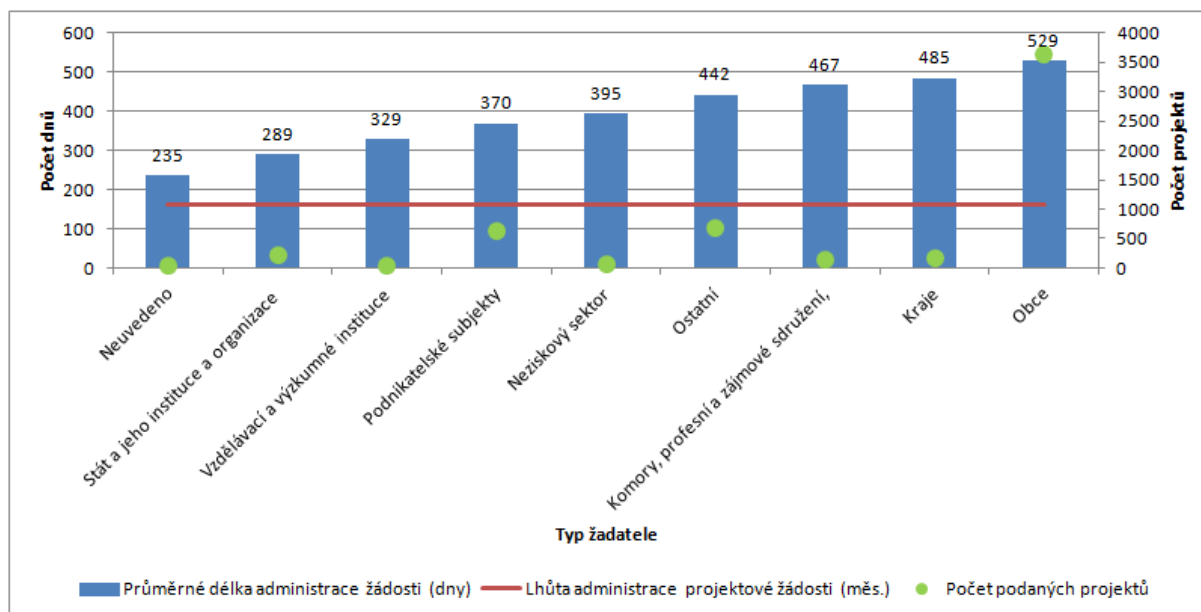

Poznámka: U daného typu žadatele jsou počty projektů podaných v letech 2007-2011 a jejich průměrná délka administrace.

Graf 16: Vývoj doby administrace PŽ v čase v OP ŽP dle typu žadatele

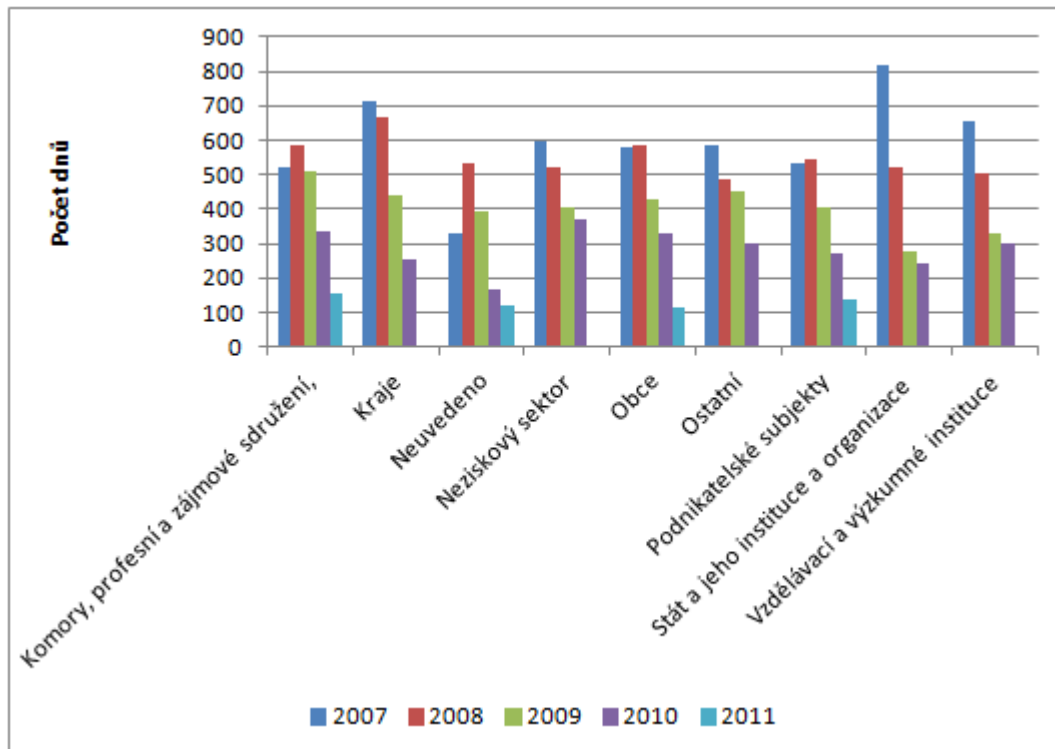

Poznámka: Tam, kde je v grafu uveden typ žadatele, ale pro některý rok sloupec neobsahuje žádné hodnoty, nepodal daný žadatel v tomto roce žádný projekt.

3.3 OP LZZ

V ČASE

Délka administrace se u programu výrazně snížila, maximum bylo dosaženo v roce 2009 (rok 2007 – program byl teprve v počátku a předloženo bylo minimum projektů; rok 2011 není srovnatelný – nejsou započteny projekty, jejichž administrace přesahuje do dalších let). Nejvíce projektů bylo přitom předloženo právě v roce 2009. Typ hodnocení se v OP LZZ neměnil, rostla pravděpodobně kapacita implementačních subjektů (+ byl nakontrahovaný externí administrátor) a rovněž se zvýšila zkušenost žadatelů.

Graf 17: Průměrná délka administrace PŽ a počet podaných projektů za roky 2007-11 za OP LZ

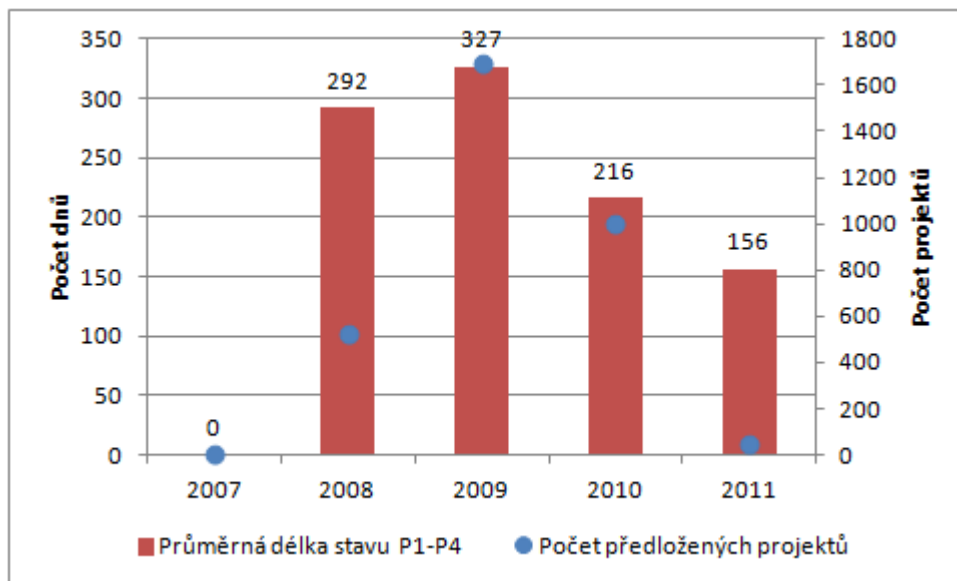

Poznámka: V daném roce jsou zahrnuty projekty předložené v tomto roce a průměrná doba jejich administrace.

DLE PRIORITYCH OS

Nejdelší byla průměrná délka administrace PŽ u projektů:

1. prioritní osy 1 (340 dnů) – Adaptabilita (žádosti podnikatelských subjektů, vysoký počet předložených projektů – výzvy v rámci reakce na krizi – Školení je šance, Vzdělávejte se).
2. prioritní osy 5 (298 dnů) – Mezinárodní spolupráce (specifičnost projektů).

Nejkratší byla průměrná délka administrace u projektů:

3. prioritní osy 4 (186 dnů) – Smart administration (projekty samosprávy).

Graf 18: Průměrná délka administrace PŽ za jednotlivé prioritní osy OP LZZ

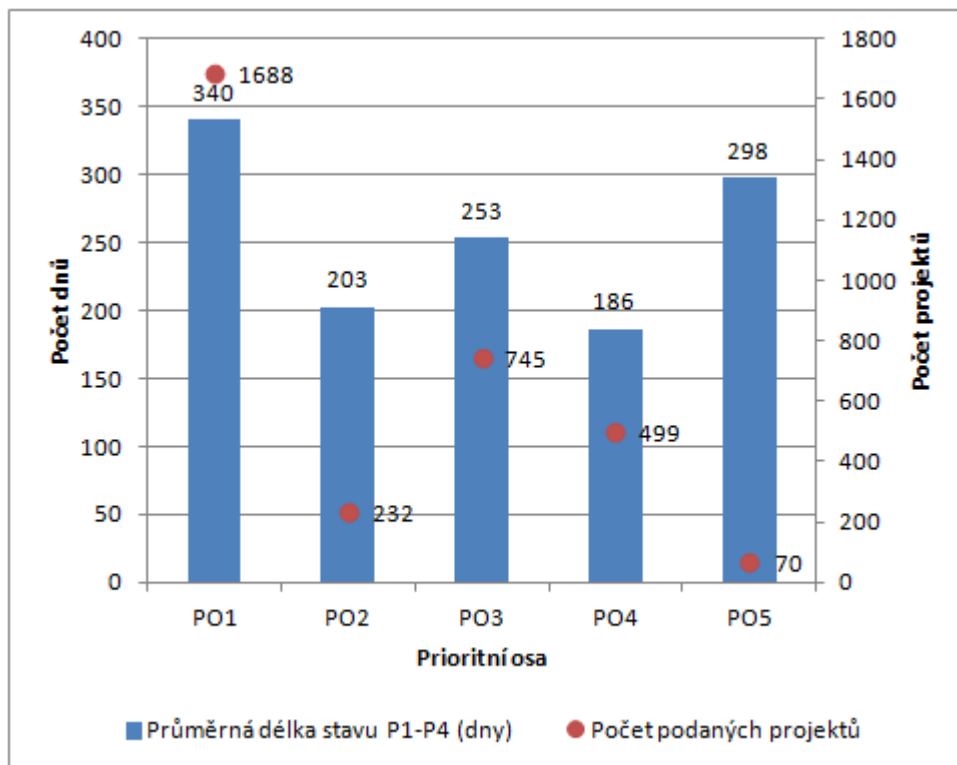

Poznámka: V dané PO jsou zahrnuty projekty do ní předložené v letech 2007-2011 a průměrná doba jejich administrace. Lhůta administrace projektových žádostí není uvedena, neboť daný OP ji měl odvozenou od více faktorů variabilních v čase či např. v rámci konkrétní výzvy.

DLE TYPU ŽADATELE

Nejdelší byla průměrná délka administrace PŽ u žadatele typu:

1. Neuvedeno (284 dnů)
2. Neziskový sektor a podnikatelské subjekty (282 dnů)
3. Vzdělávací a výzkumné instituce (263 dnů)

Nejkratší byla průměrná délka administrace u žadatele typu:

1. Kraje (173 dnů)

Graf 19: Lhůty administrace PŽ v OP LZZ dle typu žadatele

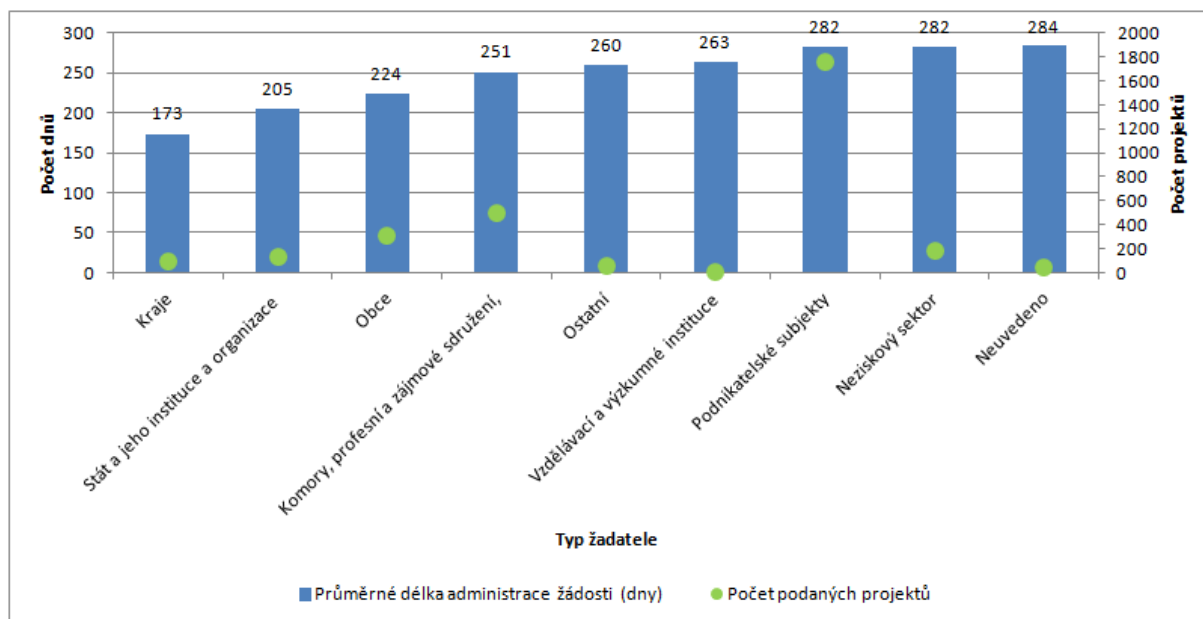

Poznámka: U daného typu žadatele jsou počty projektů podaných v letech 2007-2011 a jejich průměrná délka administrace.

V čase se délka lhůt snížila u všech typů žadatelů, přičemž u státu jsou rozdíly minimální.

Graf 20: Vývoj doby administrace PŽ v čase v OP LZZ dle typu žadatele

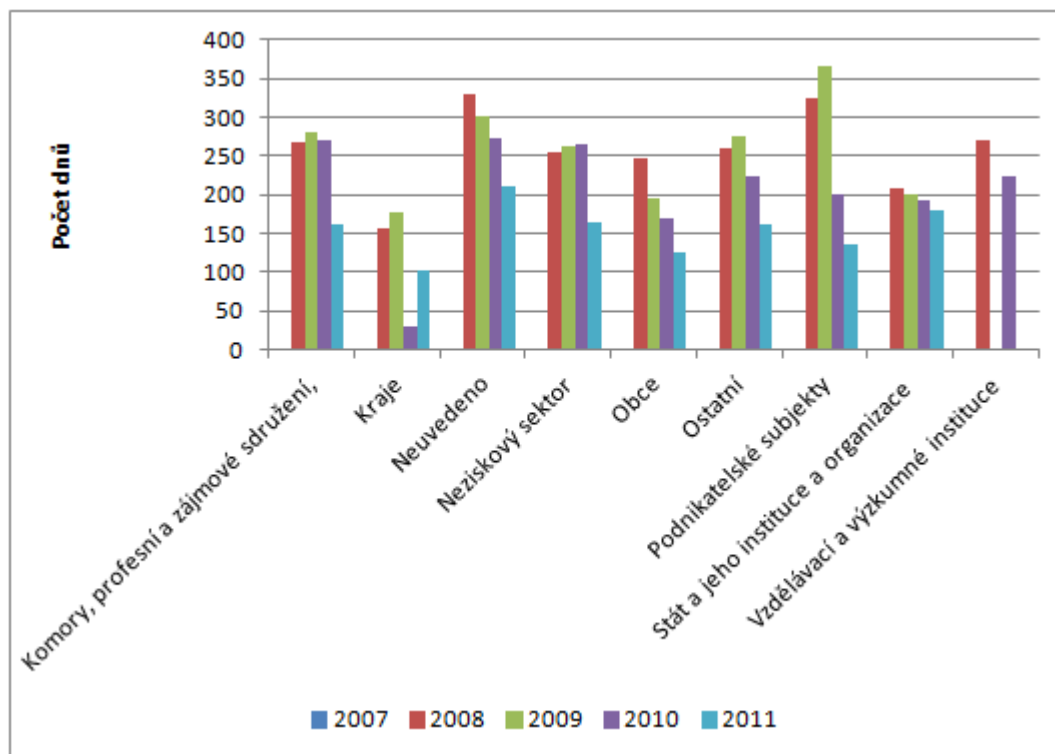

Poznámka: Tam, kde je v grafu uveden typ žadatele, ale pro některý rok sloupec neobsahuje žádné hodnoty, nepodal daný žadatel v tomto roce žádný projekt.

3.4 OP VaVpl

V ČASE

Program je specifický, lhůty mezi lety 2009 a 2010 ještě narostly (velké projekty), projednání s EK).

Graf 21: Průměrná délka administrace PŽ a počet podaných projektů za roky 2007-11 za OP VaVpl

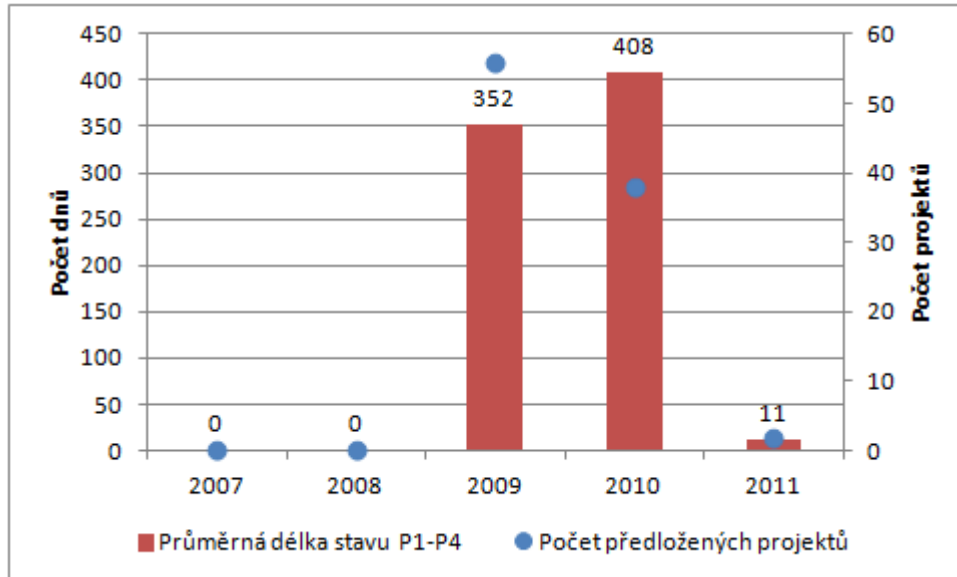

Poznámka: V daném roce jsou zahrnuty projekty předložené v tomto roce a průměrná doba jejich administrace.

DLE PRIORITYCH OS

Délka administrace PŽ překročila stanovenou lhůtu u všech prioritních os. Průměrná délka administrace projektů prioritních os 1 a 3 a 2 a 4 se příliš nelišila. Nejdelší byla průměrná délka administrace u oblastí podpory 1.1 a 3.2 (485 dnů) – Evropská centra excelence (velké projekty) a Propagace a informovanost o výsledcích VaV.

Graf 22: Průměrná délka administrace PŽ za jednotlivé prioritní osy OP VaVpl

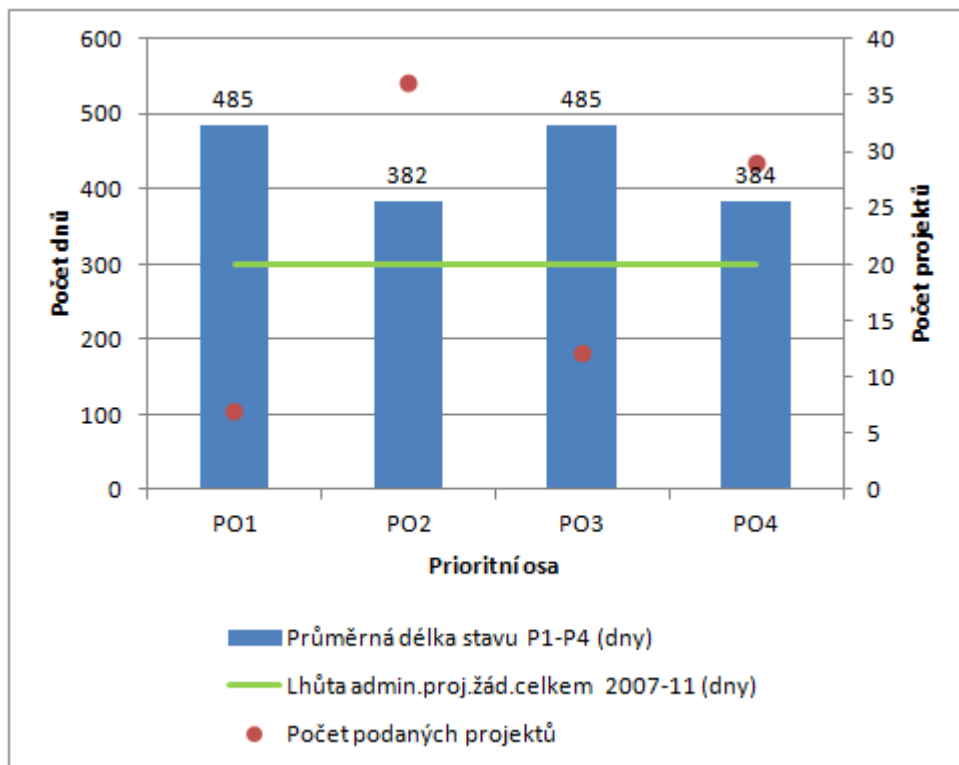

Poznámka: V dané PO jsou zahrnuty projekty do ní předložené v letech 2007-2011 a průměrná doba jejich administrace.

Graf 23: Průměrná délka administrace PŽ za jednotlivé oblasti podpory OP VaVpl

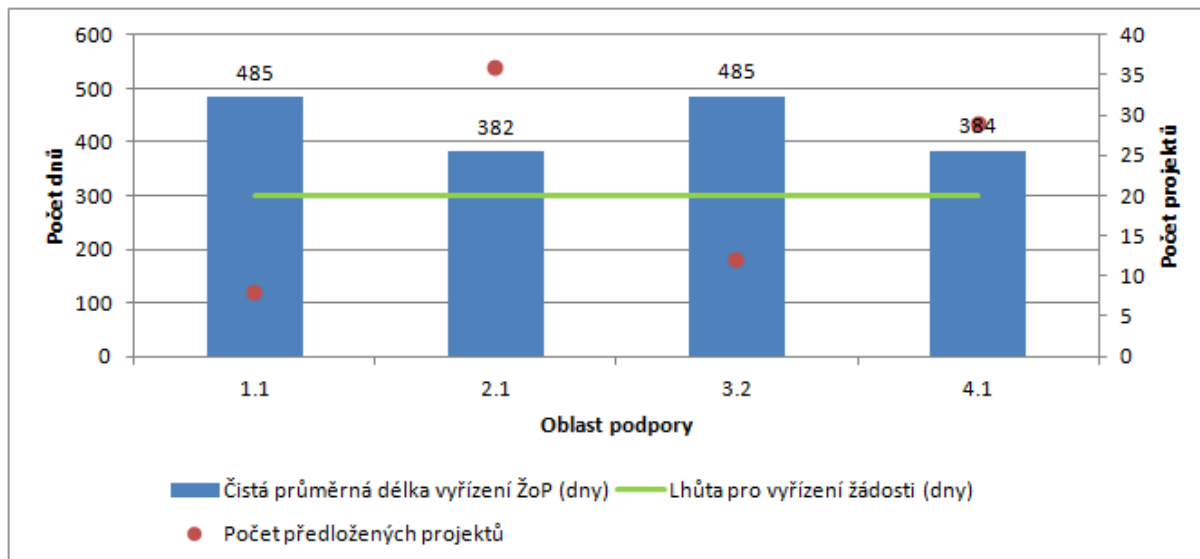

Poznámka: V dané OP jsou zahrnuty projekty do ní předložené v letech 2007-2011 a průměrná doba jejich administrace. Zpracovány jsou pouze OP, u nichž index doby administrace (stav P4-P1/lhůta) přesáhl hodnotu 1,2.

DLE TYPU ŽADATELE

Délka administrace PŽ překročila stanovenou lhůtu u všech žadatelů. Nejdelší byla průměrná délka administrace u žadatelů typu:

1. Ostatní (546 dnů)

2. Neziskový sektor (535 dnů)
3. Obce (532 dnů)
4. Kraje (524 dnů)

Doby trvání administrace u ostatních typů žadatelů byly kratší než 500 dnů.

Nejkratší byla průměrná délka administrace u žadatele typu vzdělávacích a výzkumných institucí.

Graf 24: Lhůta administrace PŽ v OP VaVpl dle typu žadatele

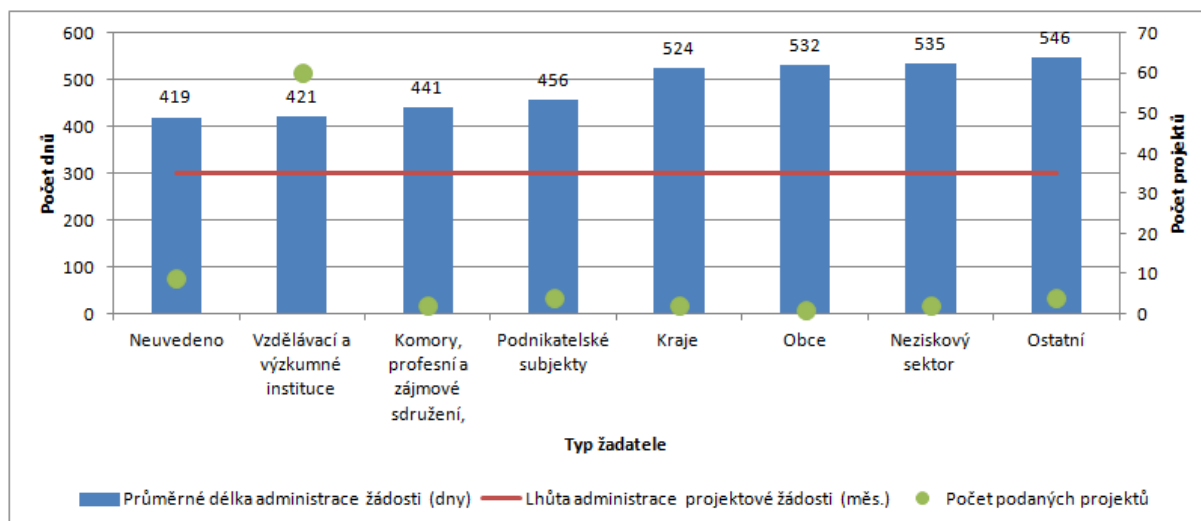

Poznámka: U daného typu žadatele jsou počty projektů podaných v letech 2007-2011 a jejich průměrná délka administrace.

Graf 25: Vývoj doby administrace PŽ v čase v OP VaVpl dle typu žadatele

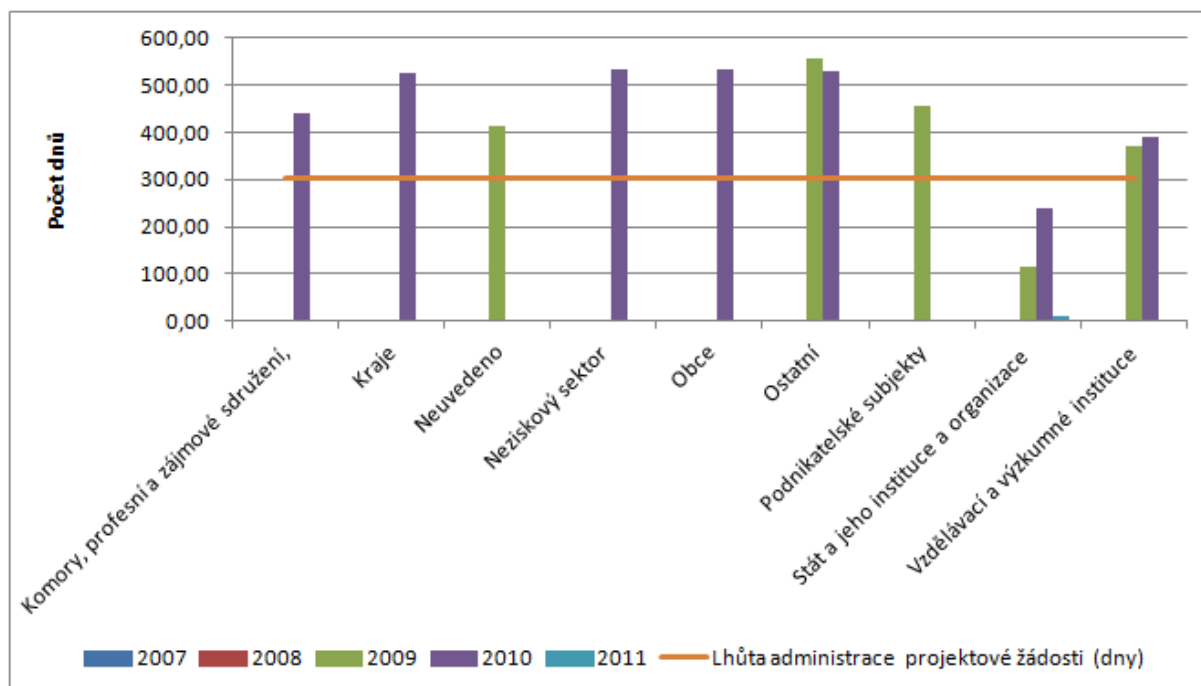

Poznámka: Tam, kde je v grafu uveden typ žadatele, ale pro některý rok sloupec neobsahuje žádné hodnoty, nepodal daný žadatel v tomto roce žádný projekt.

3.5 IOP

V ČASE

Délka administrace se u programu výrazně zvýšila, maximum bylo dosaženo v roce 2010 (rok 2007 – program byl teprve v počátku a předloženo bylo minimum projektů; rok 2011 není srovnatelný – nejsou započteny projekty, jejichž administrace přesahuje do dalších let). Nejvíce projektů bylo přitom předloženo v roce 2009, přičemž lhůty byla nízká. Lhůty za IOP jsou nicméně v porovnání s jinými OP kratší.

Graf 26: Průměrná délka administrace PŽ a počet podaných projektů za roky 2007-11 za IOP

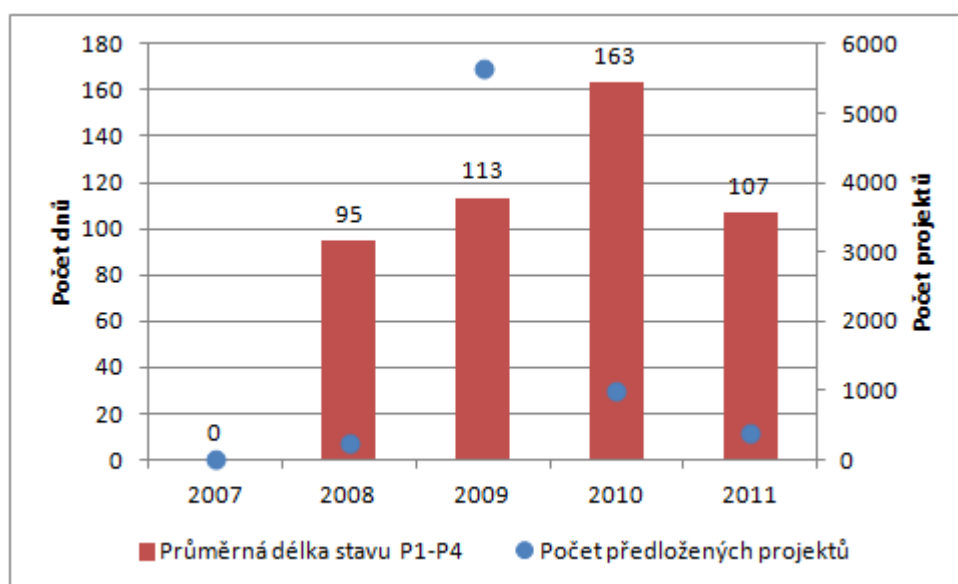

Poznámka: V daném roce jsou zahrnuty projekty předložené v tomto roce a průměrná doba jejich administrace.

DLE PRIORITYCH OS

Délka administrace PŽ překročila stanovenou lhůtu u všech prioritních os, kromě PO2. Nejdelší byla průměrná délka administrace u:

1. oblasti podpory 3.1 (306 dnů) – služby sociální integrace (vysoký počet projektů)
2. oblasti podpory 3.3 (238 dnů) - služby zaměstnanosti (nízký počet projekt, zdlohavé hodnocení)
3. oblasti podpory 4.1 (225 dnů) – cestovní ruch (národní projekty, nízký počet)

Nejkratší byla průměrná délka administrace u:

1. oblasti podpory 3.2 (131 dnů), kde došlo jen k mírnému překročení stanovené lhůty (124 dnů) – služby ve veřejném zdraví

Graf 27: Průměrná délka administrace PŽ za jednotlivé prioritní osy IOP

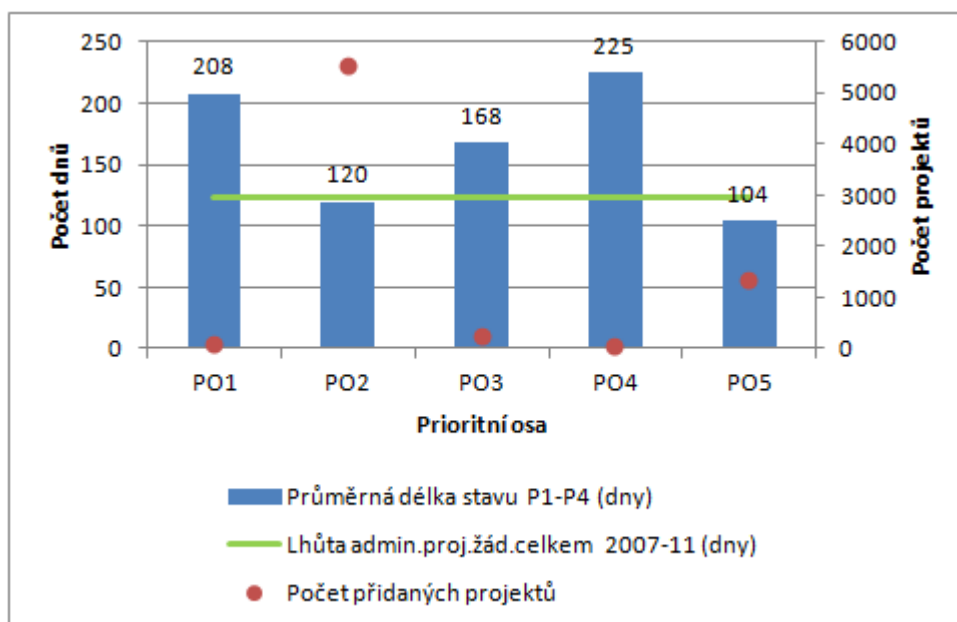

Poznámka: V dané PO jsou zahrnuty projekty do ní předložené v letech 2007-2011 a průměrná doba jejich administrace.

Graf 28: Průměrná délka administrace PŽ za jednotlivé oblasti podpory IOP

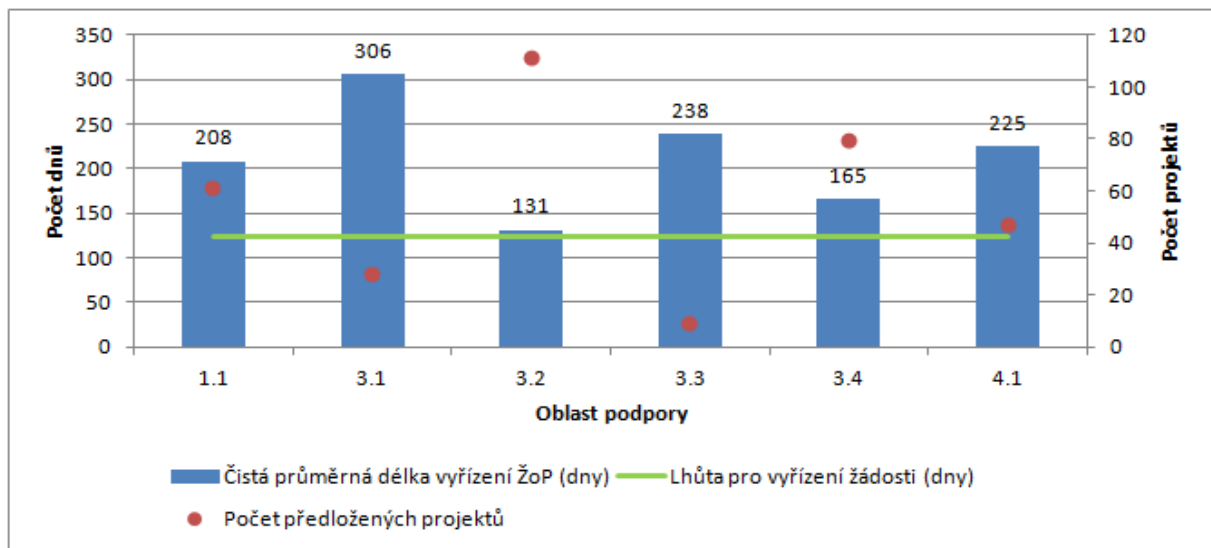

Poznámka: V dané OP jsou zahrnuty projekty do ní předložené v letech 2007-2011 a průměrná doba jejich administrace. Zpracovány jsou pouze OP, u nichž index doby administrace (stav P4-P1/lhůta) přesáhl hodnotu 1,2.

DLE TYPU ŽADATELE

Délka administrace PŽ překročila stanovenou lhůtu u všech typů žadatelů. Nejdelší byla průměrná délka administrace u žadatelů typu:

1. Neziskový sektor (262 dnů)
2. Komory, profesní a zájmová sdružení (209 dnů)
3. Obce (199 dnů) – vysoký počet projektů, projekty v oblasti veřejného zdraví.

Nejkratší byla průměrná délka administrace u žadatelů zařazených do skupiny Ostatní (144 dní), kde ale také přesahovala stanovenou lhůtu.

Graf 29: Lhůty administrace PŽ v IOP dle typu žadatele

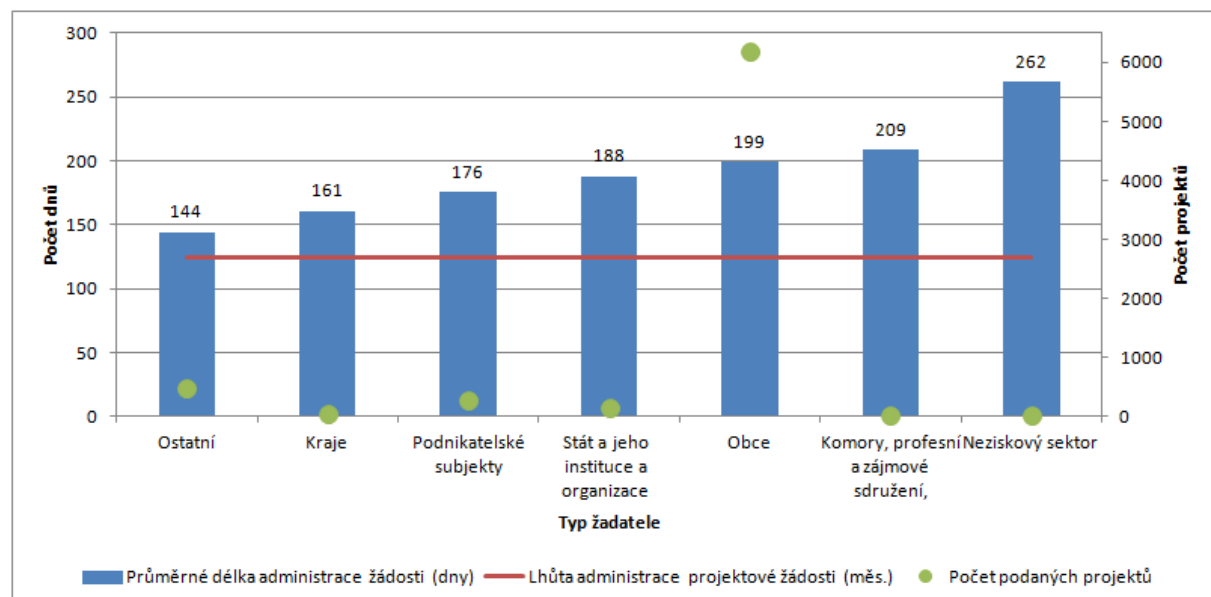

Poznámka: U daného typu žadatele jsou počty projektů podaných v letech 2007-2011 a jejich průměrná délka administrace.

Lhůty se prodloužily u komor a u neziskového sektoru.

Graf 30: Vývoj doby administrace PŽ v čase v IOP dle typu žadatele

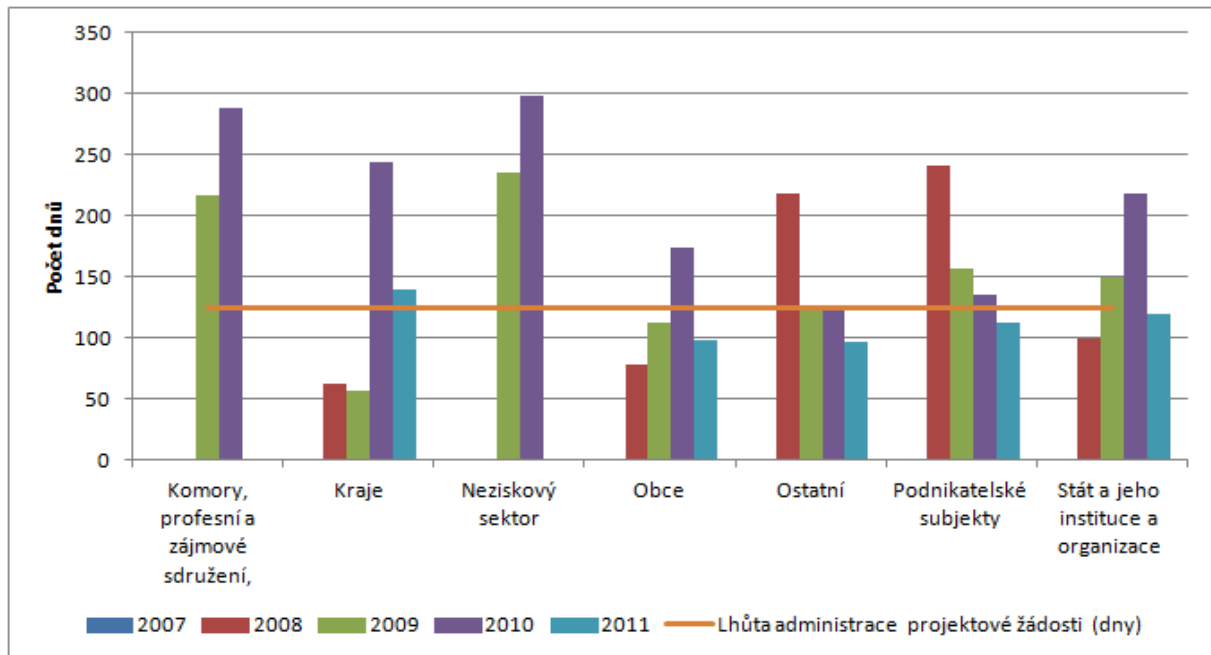

Poznámka: Tam, kde je v grafu uveden typ žadatele, ale pro některý rok sloupec neobsahuje žádné hodnoty, nepodal daný žadatel v tomto roce žádný projekt.

3.6 OPVK

Délka administrace se u programu výrazně snížila, maximum bylo dosaženo v roce 2009 (rok 2011 není srovnatelný – nejsou započteny projekty, jejichž administrace přesahuje do dalších let). Nejvíce projektů bylo přitom předloženo v roce 2010. Snížení je dáno zavedením šablonových projektů (jednoduché hodnocení, vysoký počet projektů).

3.6.1 OP VK-GP (individuální projekty)

Graf 31: Průměrná délka administrace PŽ a počet podaných projektů za roky 2007-11 za OP VK-IP

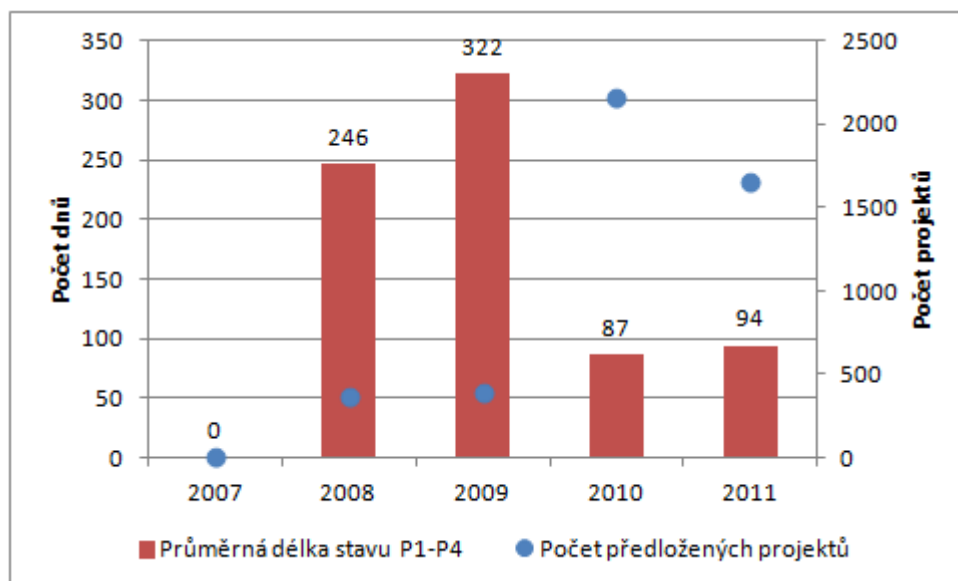

Poznámka: V daném roce jsou zahrnuty projekty předložené v tomto roce a průměrná doba jejich administrace.

DLE PRIORITYCH OS

Délka administrace PŽ překročila u individuálních projektů stanovenou lhůtu pouze u prioritní osy 2. Nejdelší byla průměrná délka administrace u:

1. oblasti podpory 2.2 (291 dnů) – vysokoškolské vzdělávání (náročnější projekty)
2. oblasti podpory 2.4 (270 dnů) – partnerství a sítě (komplikovanější projekty)

Nejkratší průměrná délka administrace byla téměř shodná u dvou oblastí podpory 2.1 a 2.3 (224 dnů – Vyšší odborné vzdělávání, respektive 226 dnů u lidských zdrojů ve výzkumu a vývoji). Lhůty jsou nicméně s výjimkou PO 2 v porovnání s jinými OP krátké. PO 3 a PO4 však nebyly ještě v podstatě zahájeny.

Graf 32: Průměrná délka administrace PŽ za jednotlivé prioritní osy OP VK-IP

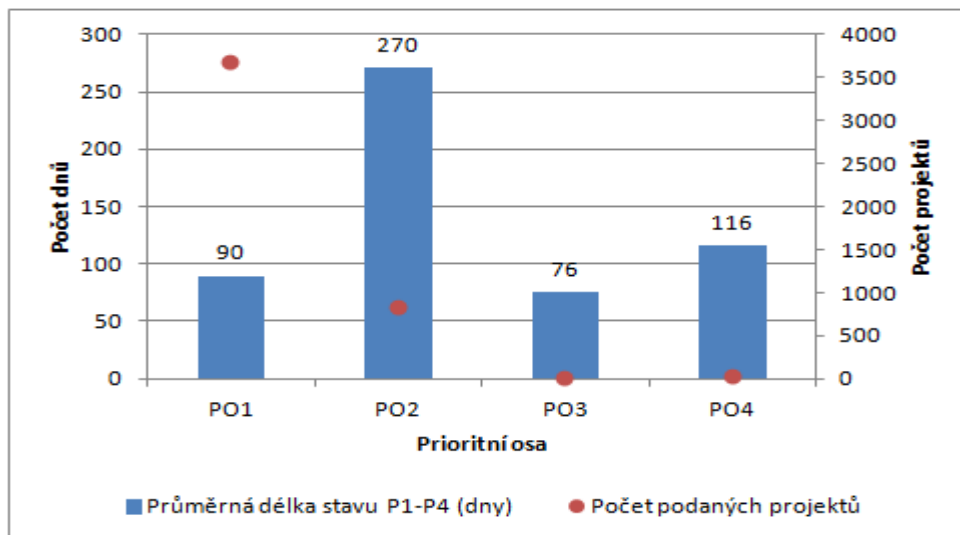

Poznámka: V dané PO jsou zahrnuty projekty do ní předložené v letech 2007-2011 a průměrná doba jejich administrace. Lhůta administrace projektových žádostí není uvedena, neboť daný OP ji měl odvozenou od více faktorů variabilních v čase či např. v rámci konkrétní výzvy.

Graf 33: Průměrná délka administrace PŽ za jednotlivé oblasti podpory OP VK-IP

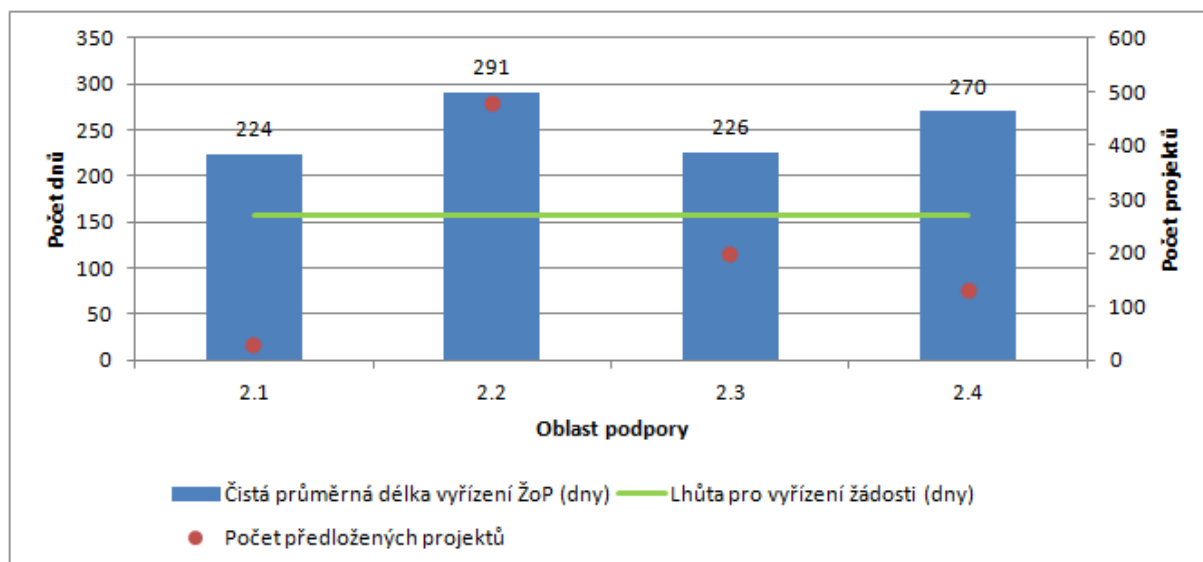

Poznámka: V dané OP jsou zahrnuty projekty do ní předložené v letech 2007-2011 a průměrná doba jejich administrace. Zpracovány jsou pouze OP, u nichž index doby administrace (stav P4-P1/lhůta) přesáhl hodnotu 1,2.

3.6.2 OP VK-IP (grantové projekty)

Graf 34: Průměrná délka administrace PŽ a počet podaných projektů za roky 2007-11 za OP VK-GIP

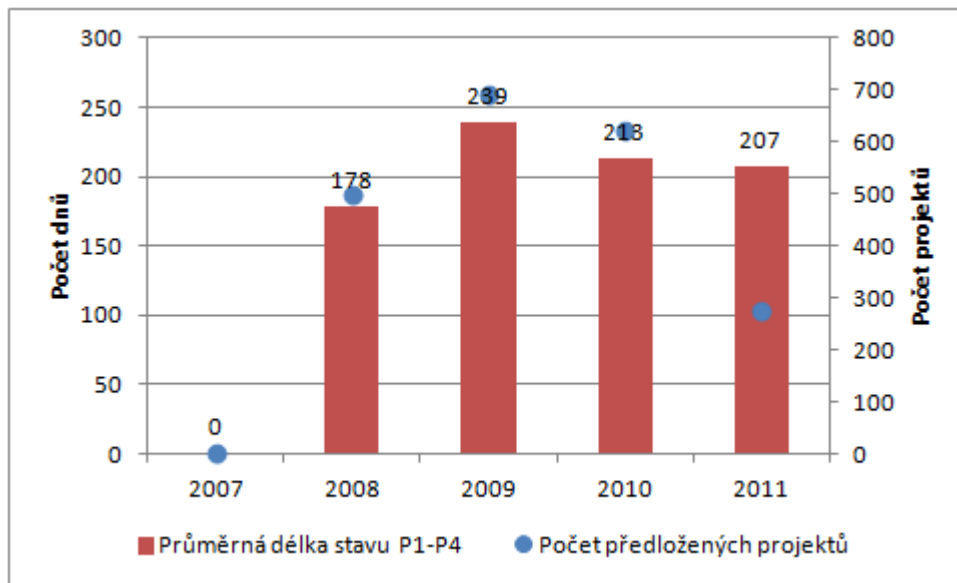

Poznámka: V daném roce jsou zahrnuty projekty předložené v tomto roce a průměrná doba jejich administrace.

DLE PRIORITNÍCH OS

Délka administrace PŽ překročila u grantových projektů stanovenou lhůtu u prioritních os 1, 2 a 3. Nejdelší byla průměrná délka administrace u:

1. oblasti podpory 1.2 (238 dnů) – rovné příležitosti dětí a žáků, včetně dětí a žáků se speciálními vzdělávacími potřebami
2. oblasti podpory 2.4 (270 dnů) – partnerství a sítě

Nejkratší průměrná délka administrace byla téměř shodná u dvou oblastí podpory 1.4 (zlepšení podmínek pro vzdělávání na základních školách, 72 dnů), čímž byla také splněna nastavená lhůta

Graf 35: Průměrná délka administrace PŽ za jednotlivé prioritní osy OP VK-GIP

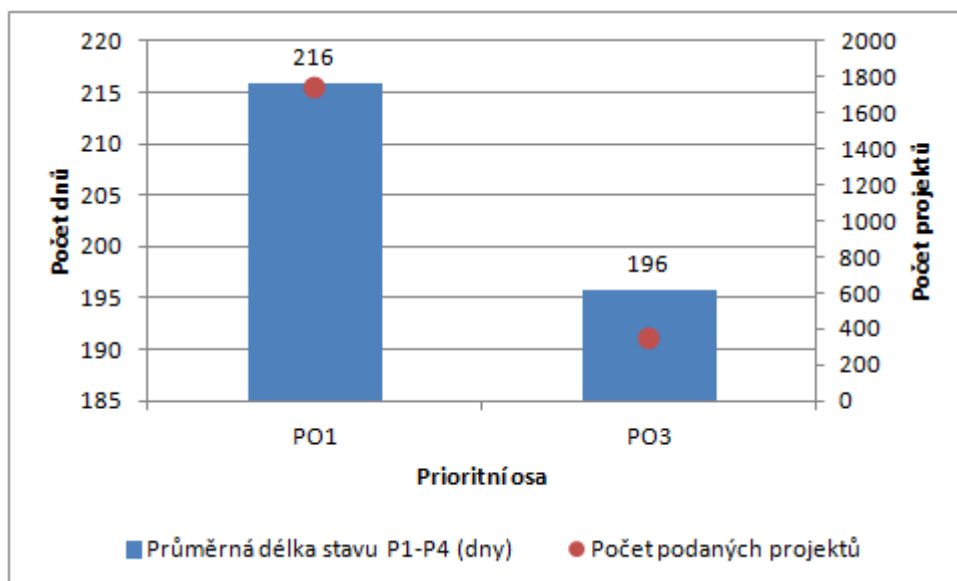

Poznámka: V dané PO jsou zahrnuty projekty do ní předložené v letech 2007-2011 a průměrná doba jejich administrace. Lhůta administrace projektových žádostí není uvedena, neboť daný OP ji měl odvozenou od více faktorů variabilních v čase či např. v rámci konkrétní výzvy.

Graf 36: Průměrná délka administrace PŽ za jednotlivé oblasti podpory OP VK-GIP

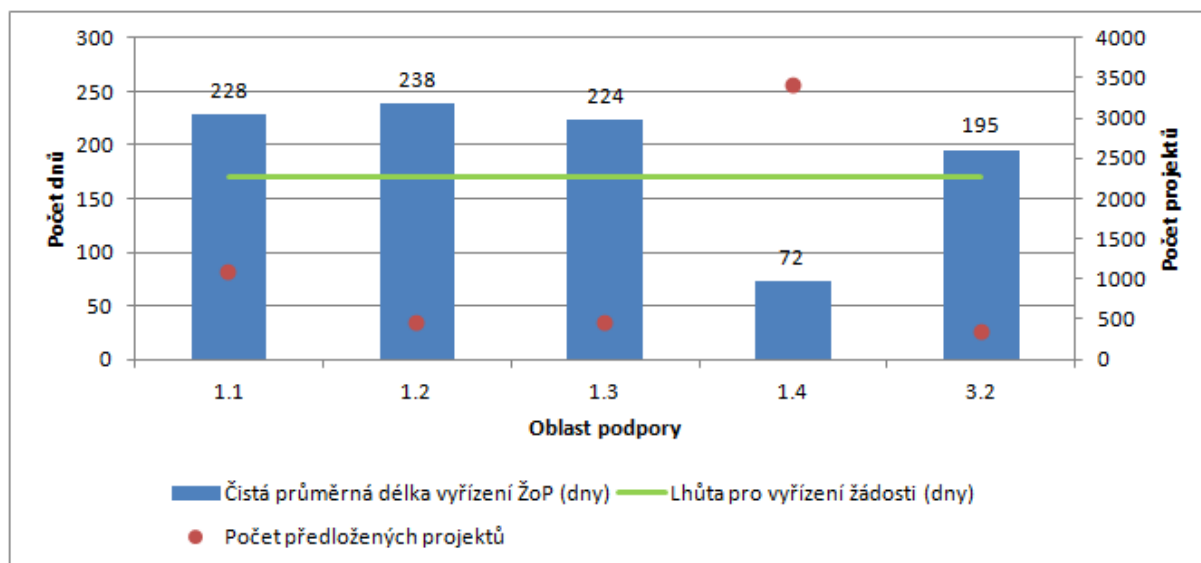

Poznámka: V dané OP jsou zahrnuty projekty do ní předložené v letech 2007-2011 a průměrná doba jejich administrace. Zpracovány jsou pouze OP, u nichž index doby administrace (stav P4-P1/lhůta) přesáhl hodnotu 1,2.

3.7 Regionální operační programy

3.7.1 ROP SZ

V ČASE

Graf 37: Průměrná délka administrace PŽ a počet podaných projektů za roky 2007-11 za ROP SZ

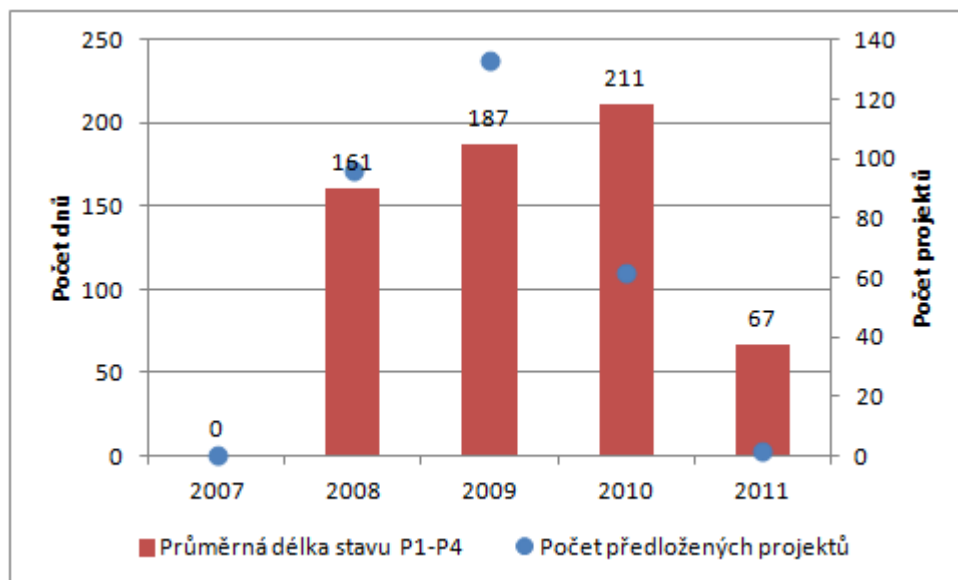

Poznámka: V daném roce jsou zahrnuty projekty předložené v tomto roce a průměrná doba jejich administrace.

DLE PRIORITNÍCH OS

- Délka administrace PŽ stanovenou lhůtu překročila pouze prioritní osy 3
- Nejdelší byla průměrná délka administrace u:

3. oblasti podpory 3.2 (rozvoj dopravní obslužnosti regionu, 247 dnů) - došlo k překročení lhůty
- Nejkratší naproti tomu byla průměrná délka administrace u:
 1. oblasti podpory 3.1 (rozvoj dopravní infrastruktury regionálního a nadregionálního významu, 195 dnů) – došlo k dodržení lhůty

Graf 38: Průměrná délka administrace PŽ za jednotlivé prioritní osy ROP SZ

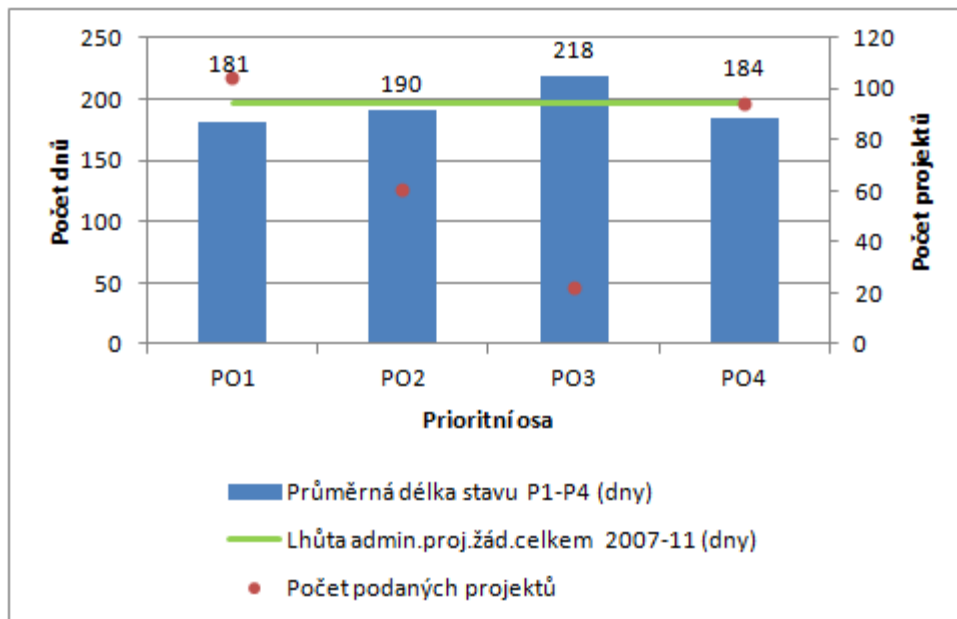

Poznámka: V dané PO jsou zahrnuty projekty do ní předložené v letech 2007-2011 a průměrná doba jejich administrace.

Graf 39: Průměrná délka administrace PŽ za jednotlivé oblasti podpory ROP SZ

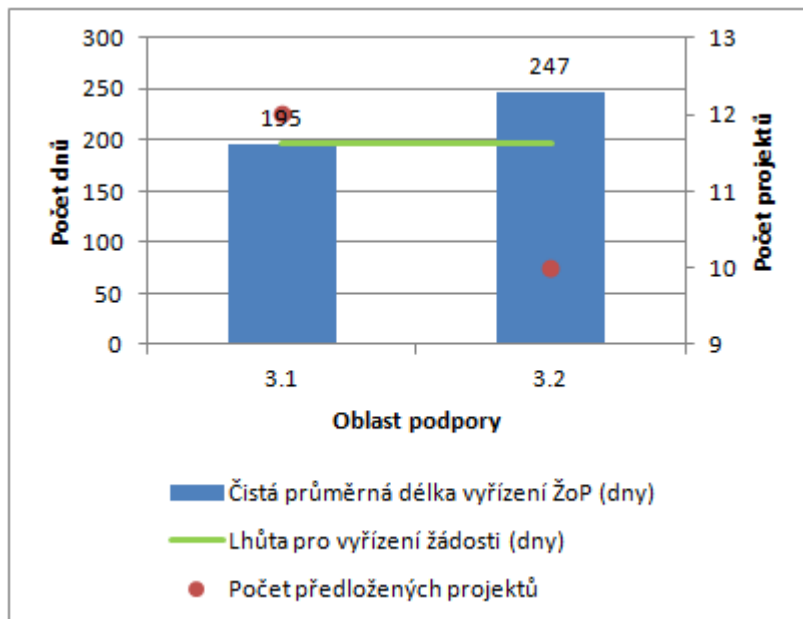

Poznámka: V dané OP jsou zahrnuty projekty do ní předložené v letech 2007-2011 a průměrná doba jejich administrace. Zpracovány jsou pouze OP, u nichž index doby administrace (stav P4-P1/lhůta) přesáhl hodnotu 1,2.

DLE TYPU ŽADATELE

- Délka administrace PŽ nebyla překročena téměř žádným typem žadatelů.
- Nejdelší byla průměrná délka administrace u žadatelů typu:
 2. Komory, profesní a zájmová sdružení (209 dnů)
- Nejkratší byla průměrná délka administrace u žadatele:
 1. Ostatní (168 dnů)
 2. Podnikatelské subjekty (172 dnů)
 3. Neziskový sektor (178 dnů)

Graf 40: Lhůta administrace PŽ v ROP SZ dle typu žadatele

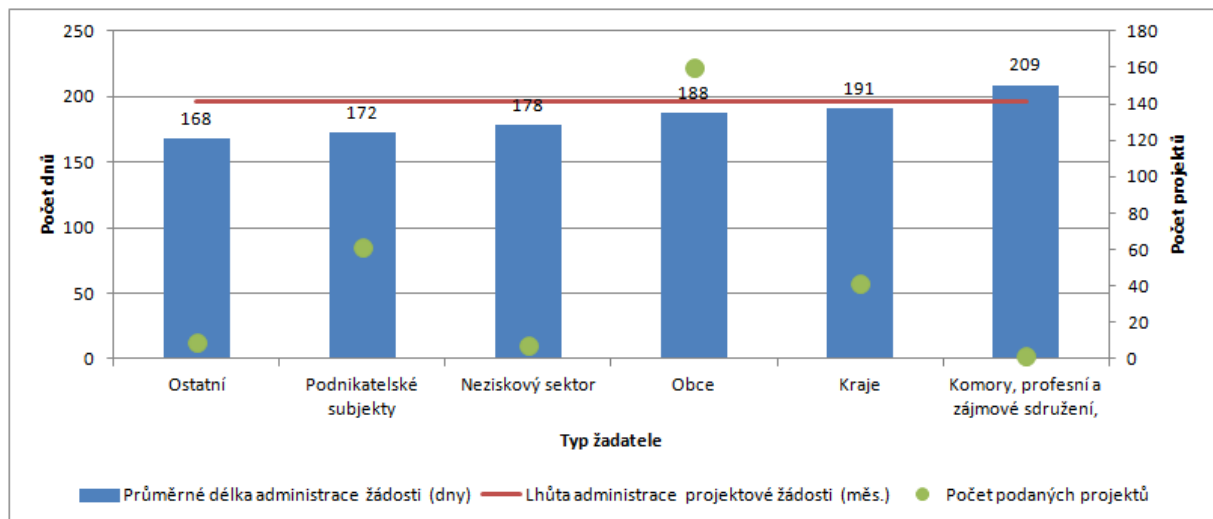

Poznámka: U daného typu žadatele jsou počty projektů podaných v letech 2007-2011 a jejich průměrná délka administrace.

Graf 41: Vývoj doby administrace PŽ v čase v ROP SZ dle typu žadatele

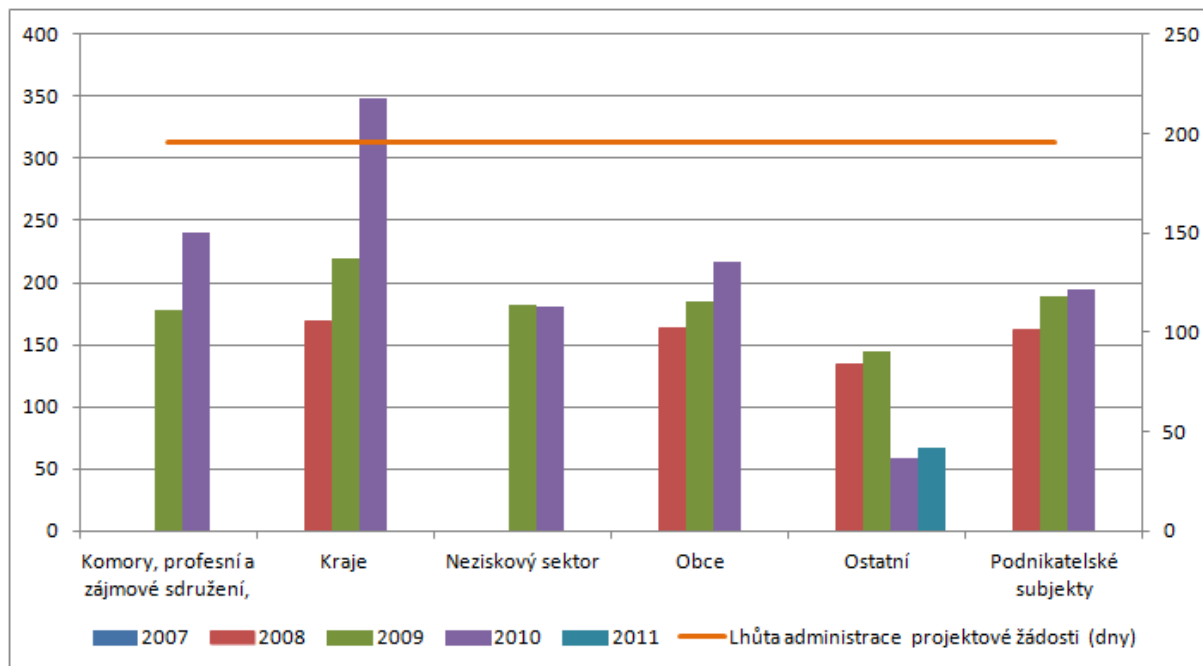

Poznámka: Tam, kde je v grafu uveden typ žadatele, ale pro některý rok sloupec neobsahuje žádné hodnoty, nepodal daný žadatel v tomto roce žádný projekt.

3.7.2 ROP MS

V ČASE

Graf 42: Průměrná délka administrace PŽ a počet podaných projektů za roky 2007-11 za ROP MS

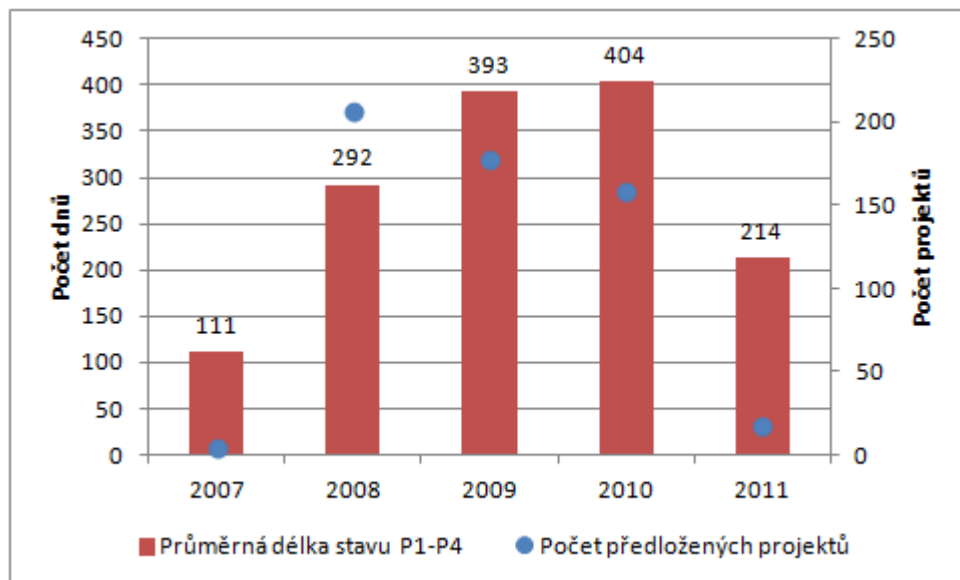

Poznámka: V daném roce jsou zahrnuty projekty předložené v tomto roce a průměrná doba jejich administrace.

DLE PRIORITNÍCH OS

- Délka administrace PŽ překročila stanovenou u všech sledovaných prioritních os programu
- Nejdelší byla průměrná délka administrace u:
 4. oblastí podpory 1.3 a 3.2 (394 respektive 393 dnů) – rozvoj dopravní obslužnosti a subregionální centra
 5. oblastí podpory 1.2 (388 dnů) – rozvoj a dostupnost letiště Ostrava
 6. oblastí podpory 4.1 (371 dnů) – rozvoj venkova

Graf 43: Průměrná délka administrace PŽ za jednotlivé prioritní osy ROP MS

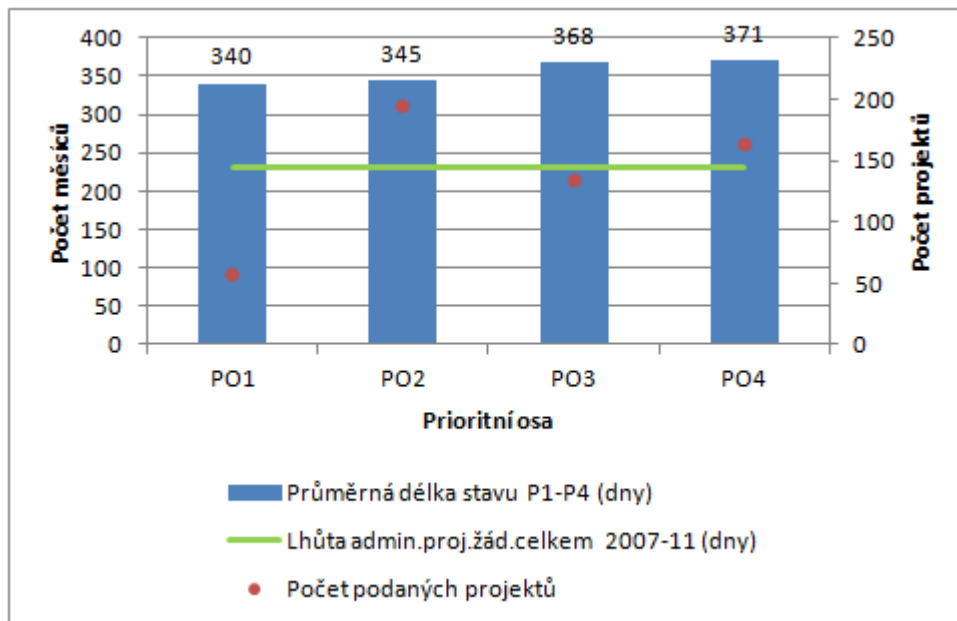

Poznámka: V dané PO jsou zahrnuty projekty do ní předložené v letech 2007-2011 a průměrná doba jejich administrace.

Graf 44: Průměrná délka administrace PŽ za jednotlivé oblasti podpory ROP MS

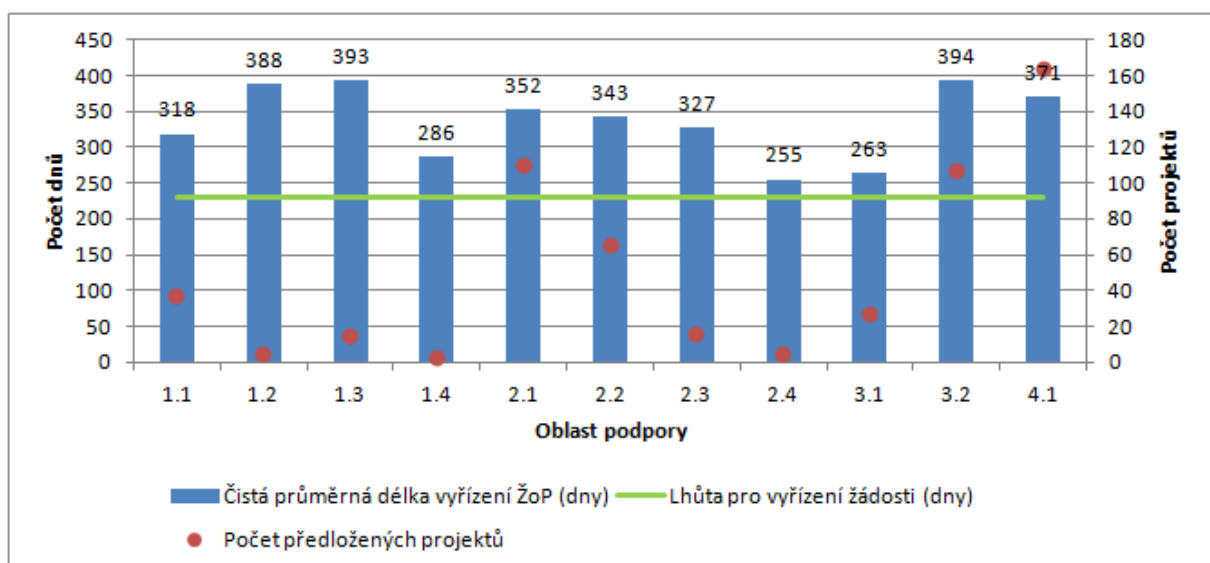

Poznámka: V dané OP jsou zahrnuty projekty do ní předložené v letech 2007-2011 a průměrná doba jejich administrace. Zpracovány jsou pouze OP, u nichž index doby administrace (stav P4-P1/lhůta) přesáhl hodnotu 1,2.

DLE TYPU ŽADATELE

- Délka administrace PŽ překročila stanovenou lhůtu u všech žadatelů mimo Vzdělávacích a výzkumných institucí
- Nejdelší byla průměrná délka administrace u žadatelů typu:
 7. Obce (437 dnů)
 8. Ostatní (380 dnů)
 9. Neziskový sektor (49 dnů)
- Nejkratší byla průměrná délka administrace u žadatele typu:
 1. Vzdělávacích a výzkumných institucí (164 dnů)

Graf 45: Lhůty administrace PŽ v ROP MS DLE TYPU ŽADATELE

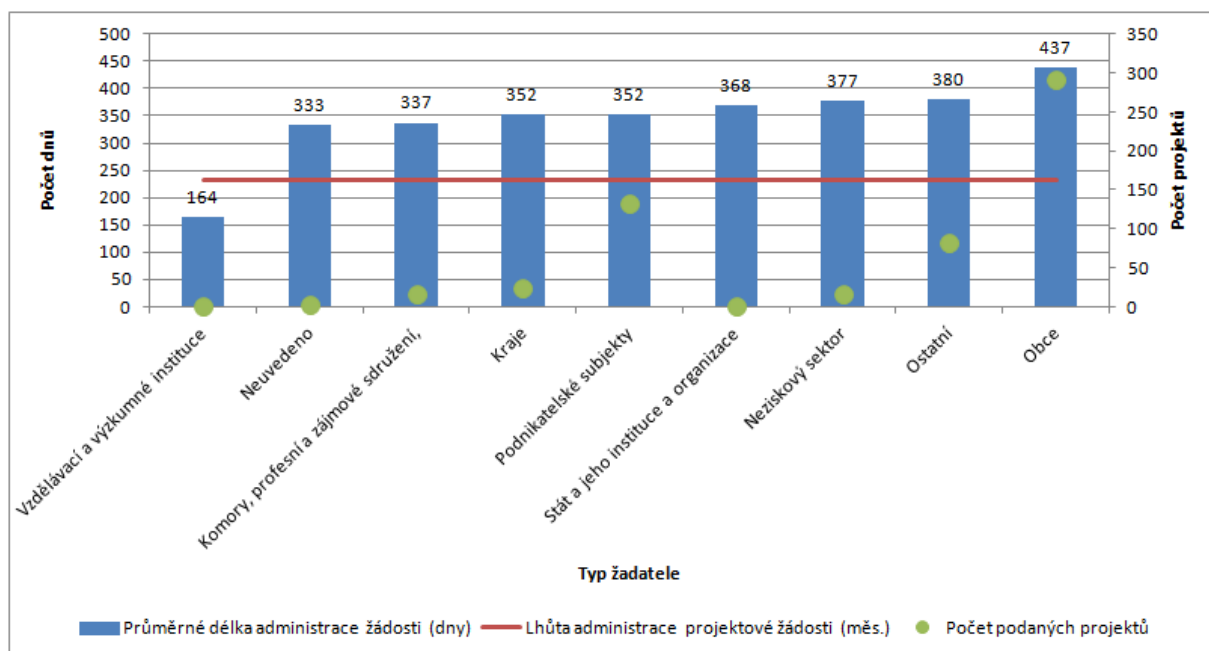

Poznámka: U daného typu žadatele jsou počty projektů podaných v letech 2007-2011 a jejich průměrná délka administrace.

Graf 46: Vývoj doby administrace PŽ v čase v ROP MS dle typu žadatele

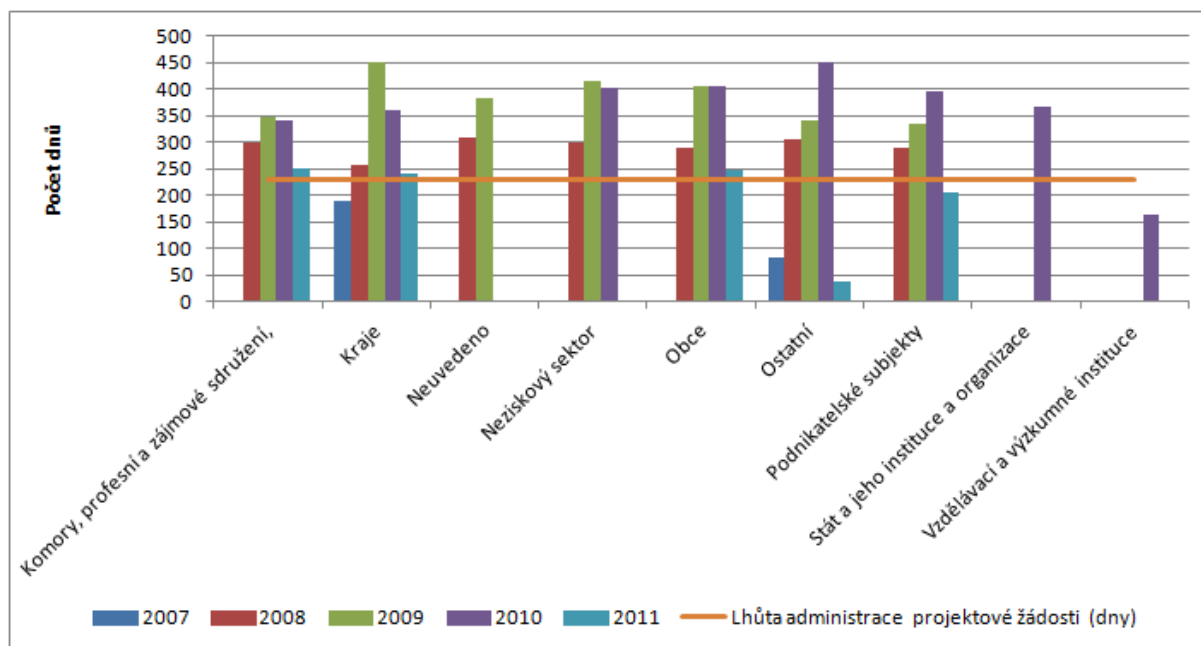

Poznámka: Tam, kde je v grafu uveden typ žadatele, ale pro některý rok sloupec neobsahuje žádné hodnoty, nepodal daný žadatel v tomto roce žádný projekt.

3.7.3 ROP JV

V ČASE

Délka administrace se u programu zůstala obdobná, maximum bylo dosaženo v roce 2010 (rok 2007 – program byl teprve v počátku a předloženo bylo minimum projektů; rok 2011 není srovnatelný – nejsou započteny projekty, jejichž administrace přesahuje do dalších let). Nejvíce projektů bylo přitom předloženo hned v roce 2008.

Graf 47: Průměrná délka administrace PŽ a počet podaných projektů za roky 2007-11 za ROP JV

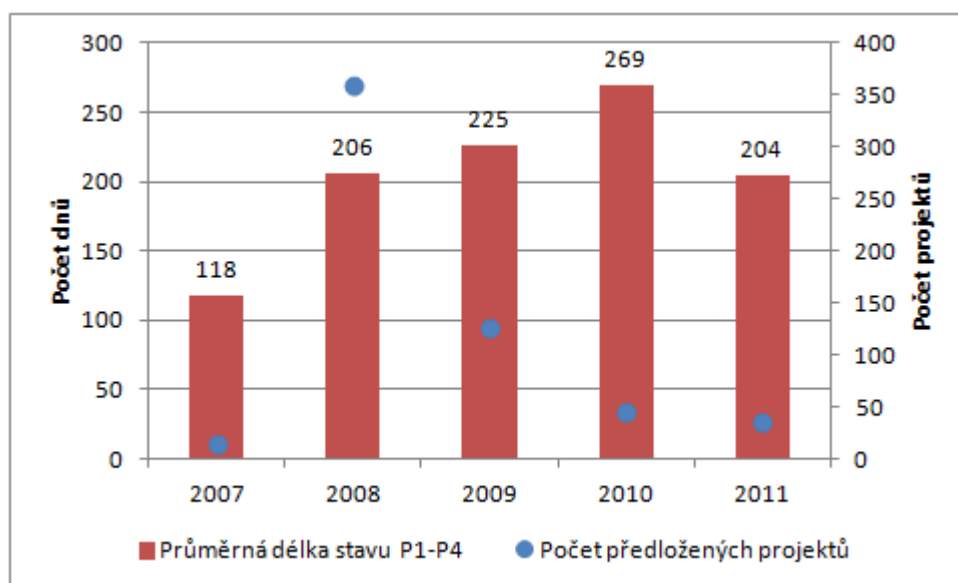

Poznámka: V daném roce jsou zahrnuty projekty předložené v tomto roce a průměrná doba jejich administrace.

DLE PRIORITYNÍCH OS

Délka administrace PŽ u projektů PO2 se výrazně odlišovala od ostatních PO. Nejdelší byla průměrná délka administrace u prioritní osy 2 (228 dnů) – rozvoj udržitelného cestovního ruchu (rozvoj infrastruktury a služeb pro cestovní ruch), s vysokým počtem projektů. Nejkratší byla průměrná délka administrace u obou zbývajících prioritních os 1 a 3 (206 a 210 dnů) – dostupnost dopravy a udržitelný rozvoj měst a venkovských sídel (veřejné služby regionálního významu, rozvoj urbanizačních center, regionálních středisek a venkovských sídel).

Graf 48: Průměrná délka administrace PŽ za jednotlivé prioritní osy ROP JV

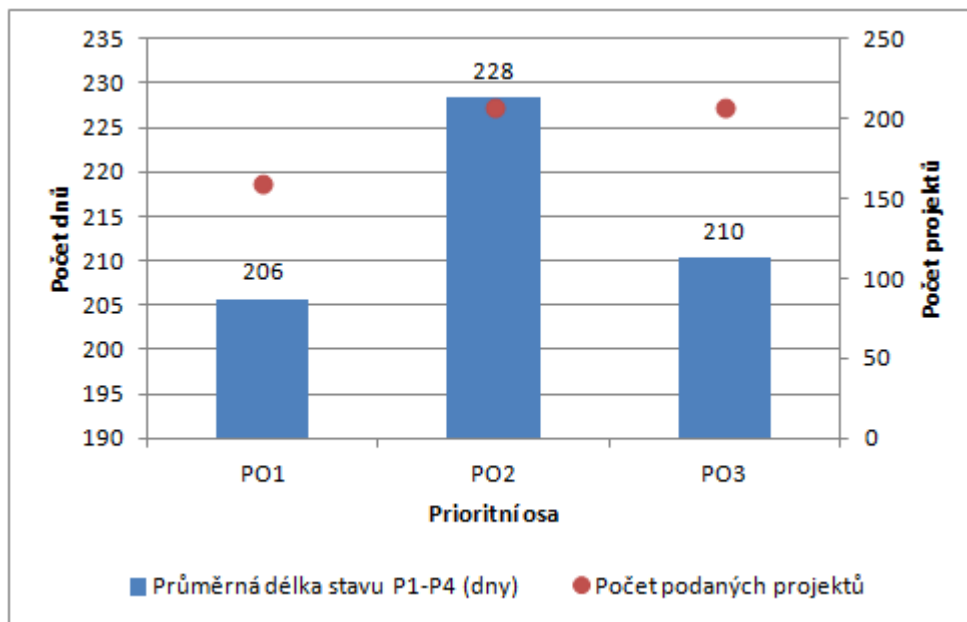

Poznámka: V dané PO jsou zahrnuty projekty do ní předložené v letech 2007-2011 a průměrná doba jejich administrace. Lhůta administrace projektových žádostí není uvedena, neboť daný OP ji měl odvozenou od více faktorů variabilních v čase či např. v rámci konkrétní výzvy.

DLE TYPU ŽADATELE

Délka administrace PŽ z pohledu typu žadatelů je více méně velmi vyrovnaná. Nejdelší byla průměrná délka administrace u žadatelů typu:

1. Neuvedeno (289 dnů)
2. Komory, profesní a zájmové sdružení (246 dnů)
3. Podnikatelské subjekty (243 dnů)

Nejkratší byla průměrná délka administrace u žadatele typu Neziskový sektor (60 dnů), minimum projektů.

Graf 49: Lhůty administrace PŽ v ROP JV dle typu žadatele

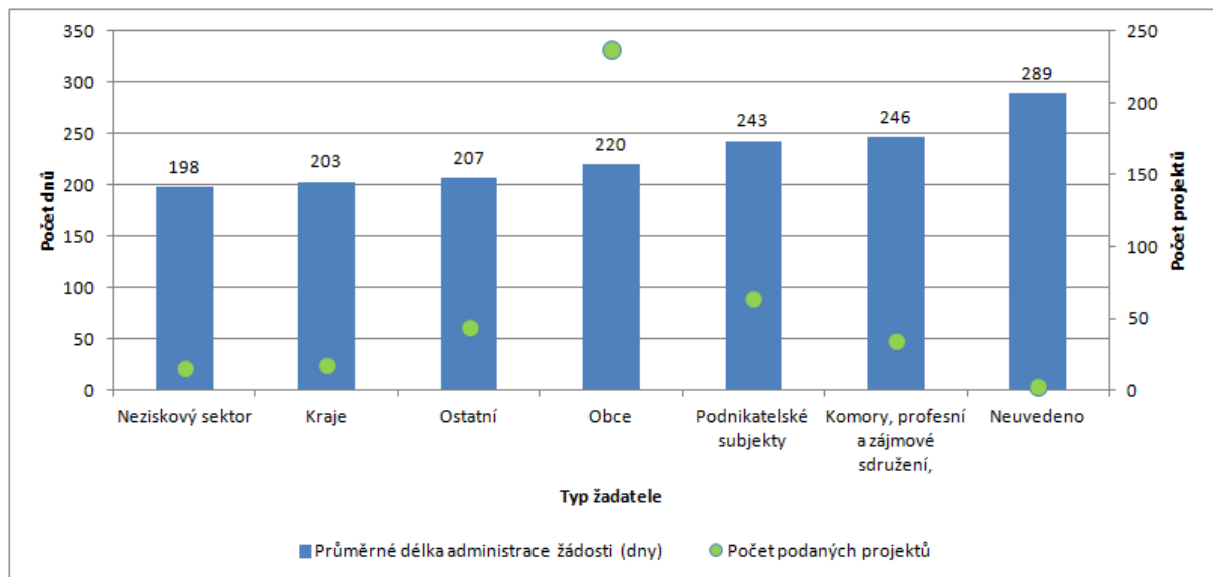

Poznámka: U daného typu žadatele jsou počty projektů podaných v letech 2007-2011 a jejich průměrná délka administrace.

Graf 50: Vývoj doby administrace PŽ v čase v ROP JV dle typu žadatele

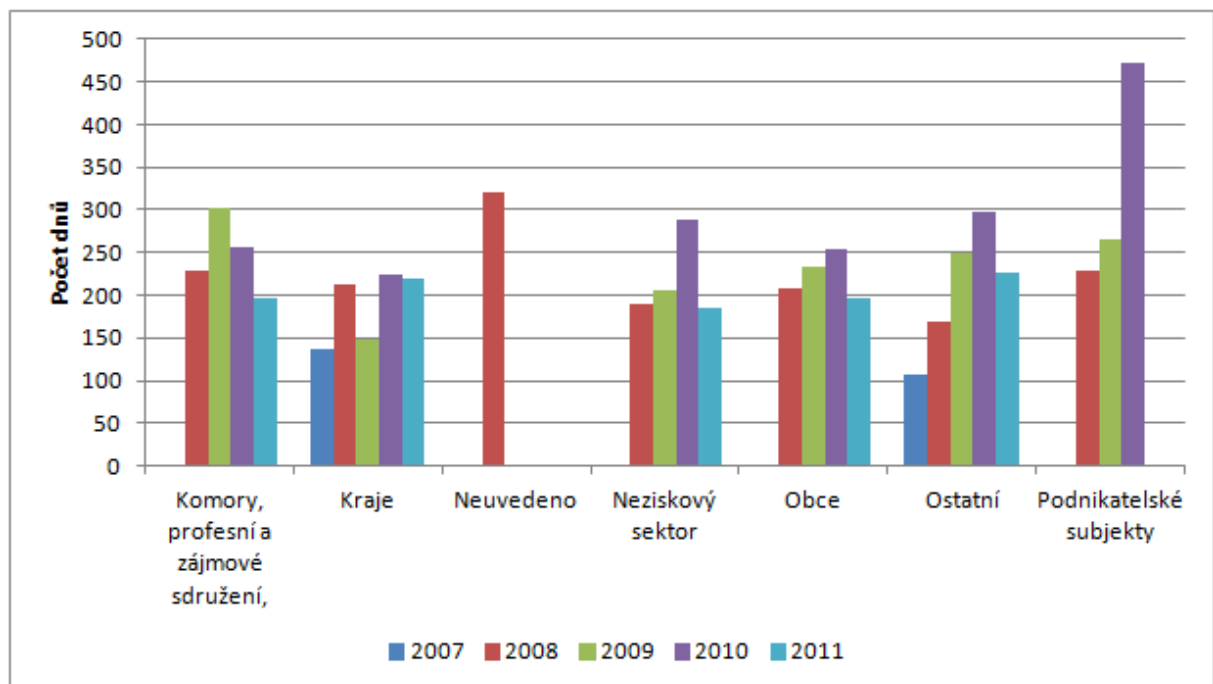

Poznámka: Tam, kde je v grafu uveden typ žadatele, ale pro některý rok sloupec neobsahuje žádné hodnoty, nepodal daný žadatel v tomto roce žádný projekt.

3.7.4 ROP SM

V ČASE

Délka administrace se u programu zvýšila, maxima bylo dosaženo v roce 2009 a 2010 (rok 2007 – program byl teprve v počátku a předloženo bylo minimum projektů; rok 2011 není srovnatelný – nejsou započteny projekty, jejichž administrace přesahuje do dalších let). Nejvíce projektů bylo přitom předloženo hned v roce 2008. ROP SM má specifický dvoukolový systém hodnocení a výběru, který lhůtu prodlužuje.

Graf 51: Průměrná délka administrace PŽ a počet podaných projektů za roky 2007-11 za ROP SM

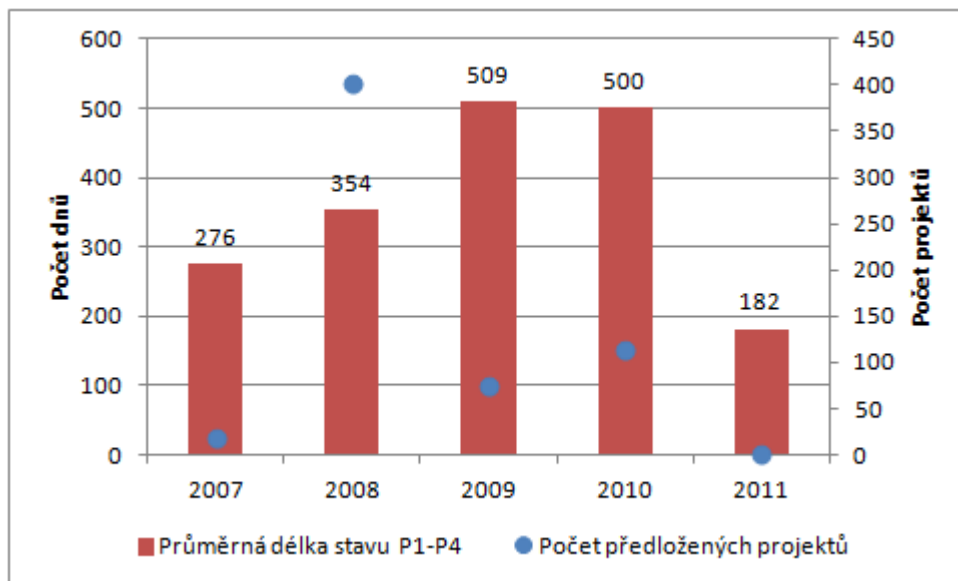

Poznámka: V daném roce jsou zahrnuty projekty předložené v tomto roce a průměrná doba jejich administrace.

DLE PRIORITYCH OS

Nejdelší byla průměrná délka administrace u prioritní osy 2 (420 dnů) – integrovaný rozvoj a obnova regionu. Nejkratší byla průměrná délka administrace u prioritní osy 1 (371 dnů) – doprava.

Graf 52: Průměrná délka administrace PŽ za jednotlivé prioritní osy ROP SM

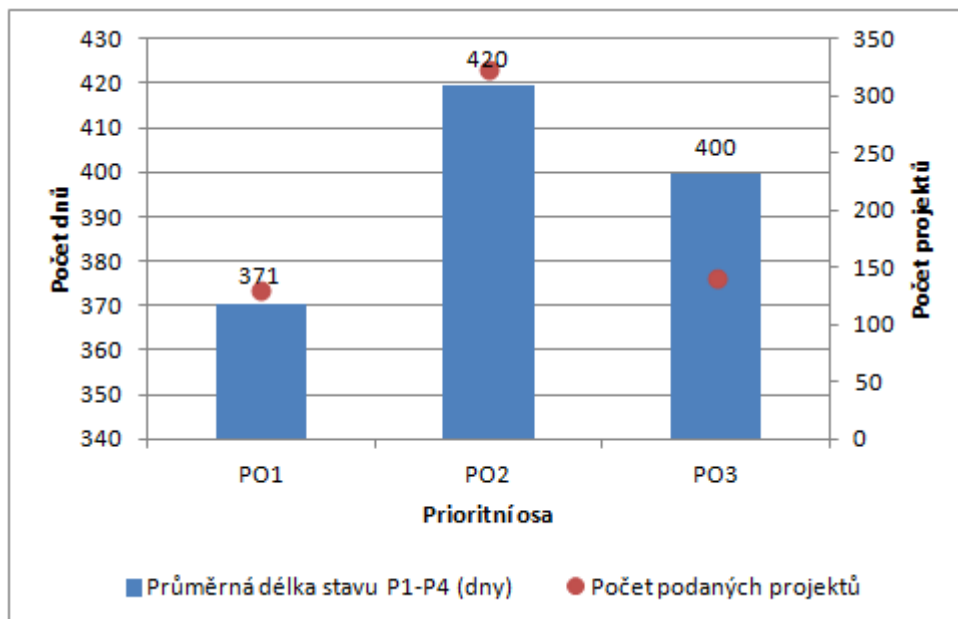

Poznámka: V dané PO jsou zahrnuty projekty do ní předložené v letech 2007-2011 a průměrná doba jejich administrace. Lhůta administrace projektových žádostí není uvedena, neboť daný OP ji měl odvozenou od více faktorů variabilních v čase či např. v rámci konkrétní výzvy.

DLE TYPU ŽADATELE

Délka administrace PŽ z pohledu typu žadatelů je více méně velmi vyrovnaná. Nejdelší byla průměrná délka administrace u žadatelů typu:

1. Komory, profesní a zájmové sdružení (443 dnů) – zároveň jen minimum projektů

2. Obce (407 dnů) – maximum projektů
3. Ostatní (403 dnů)

Nejkratší byla průměrná délka administrace u žadatele typu Kraje (392 dnů).

Graf 53: Lhůty administrace PŽ v ROP SM dle typu žadatele

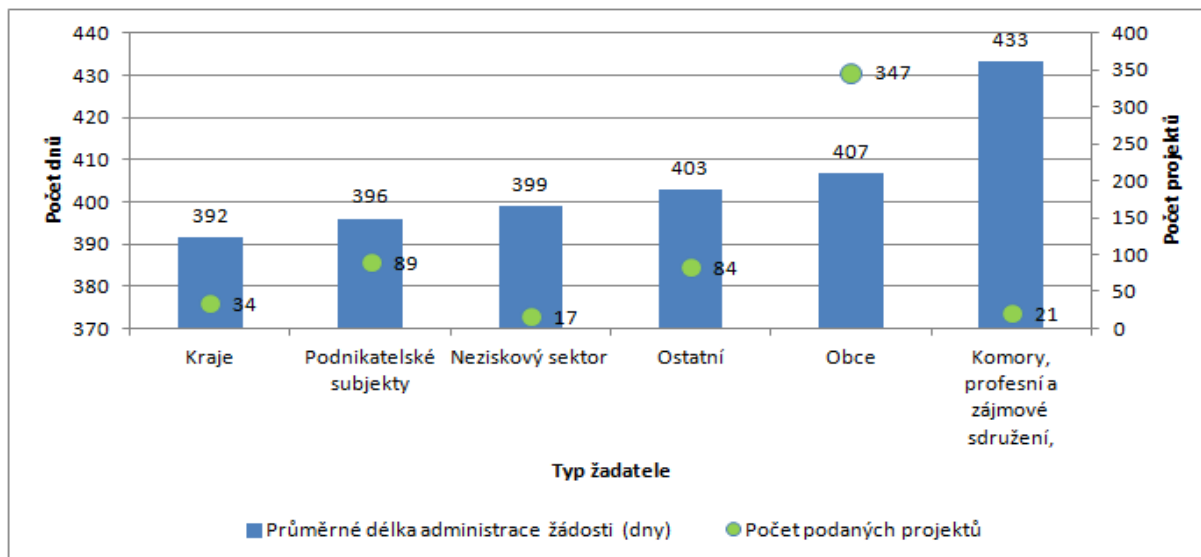

Poznámka: U daného typu žadatele jsou počty projektů podaných v letech 2007-2011 a jejich průměrná délka administrace.

Graf 54: Vývoj doby administrace PŽ v čase v ROP SM dle typu žadatele

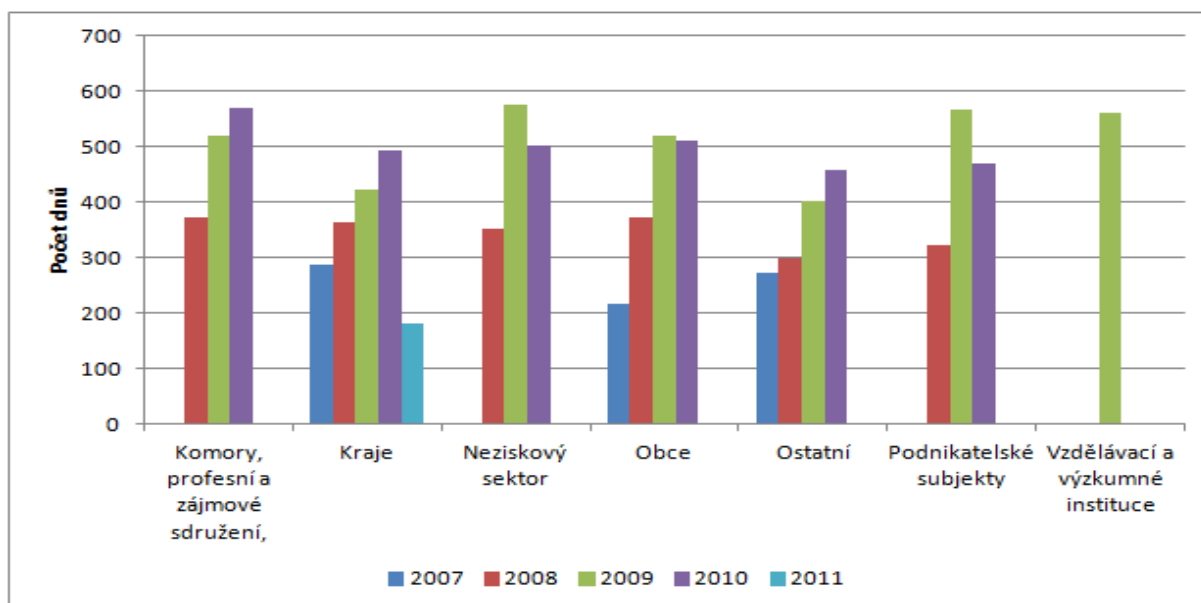

Poznámka: Tam, kde je v grafu uveden typ žadatele, ale pro některý rok sloupec neobsahuje žádné hodnoty, nepodal daný žadatel v tomto roce žádný projekt.

3.7.5 ROP SV

V ČASE

Délka administrace se u programu zvýšila, maximum bylo dosaženo v roce 2010 (rok 2007 – program byl teprve v počátku a předloženo bylo minimum projektů; rok 2011 není srovnatelný – nejsou

započteny projekty, jejichž administrace přesahuje do dalších let). Nejvíce projektů bylo přitom předloženo v roce 2008 a 2010.

Graf 55: Průměrná délka administrace PŽ a počet podaných projektů za roky 2007-11 za ROP SV

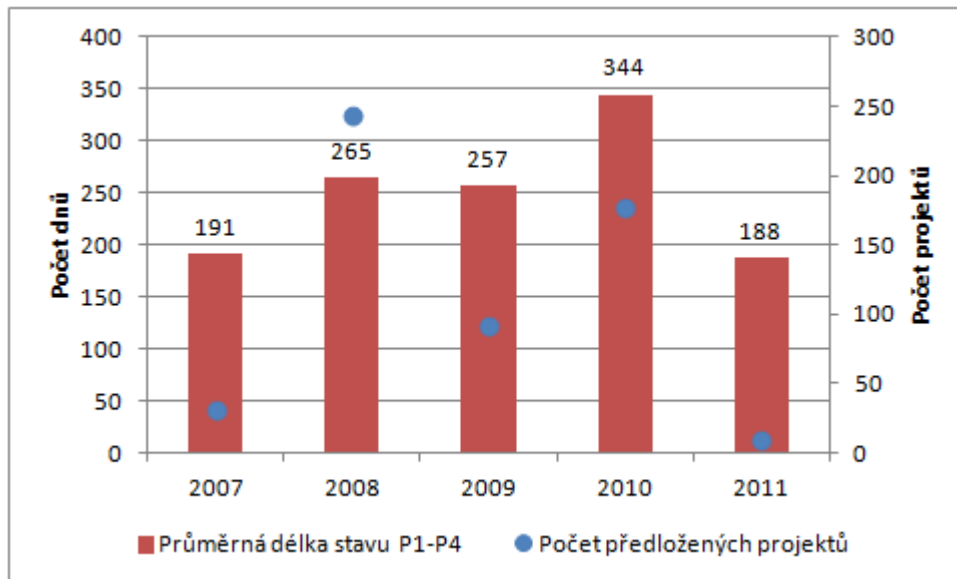

Poznámka: V daném roce jsou zahrnuty projekty předložené v tomto roce a průměrná doba jejich administrace.

DLE PRIORITNÍCH OS

Délka administrace PŽ překročila stanovenou lhůtu u všech prioritních os programu. Nejdelší byla průměrná délka administrace u:

1. oblasti podpory 3.1 (362 dnů) – rozvoj základní infrastruktury a doprovodných aktivit v oblasti cestovního ruchu (vysoký počet projektů)
2. oblasti podpory 3.2 (356 dnů) – marketingové a koordinační aktivity v oblasti cestovního ruchu

Nejkratší byla průměrná délka administrace u oblasti podpory 2.1 (rozvoj regionálních center, 220 dnů), kdy však stále nebyla dodržena stanovená lhůta.

Graf 56: Průměrná délka administrace PŽ za jednotlivé prioritní osy ROP SV

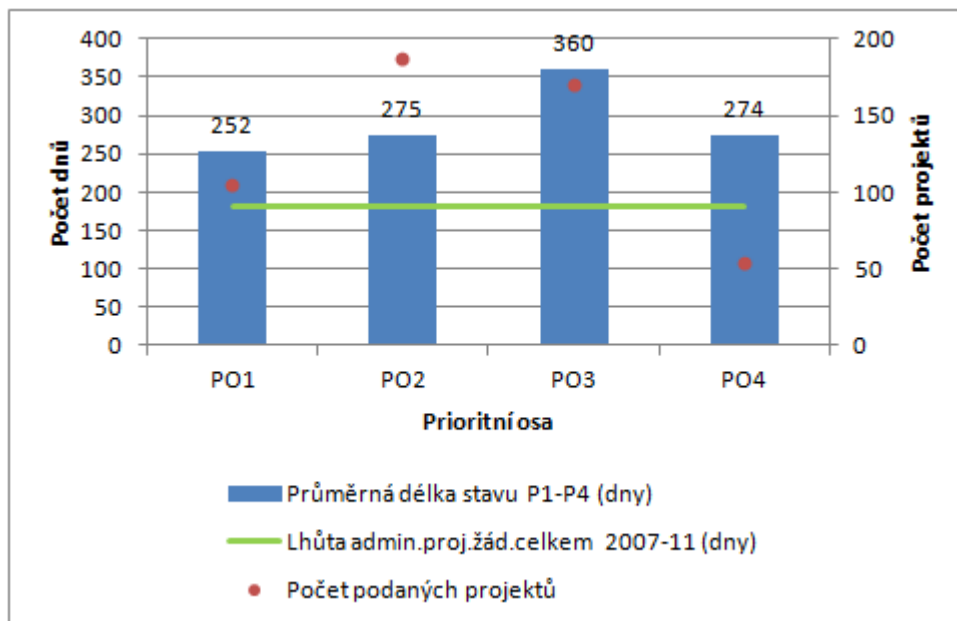

Poznámka: V dané PO jsou zahrnuty projekty do ní předložené v letech 2007-2011 a průměrná doba jejich administrace.

Graf 57: Průměrná délka vyřízení PŽ za jednotlivé oblasti podpory ROP SV

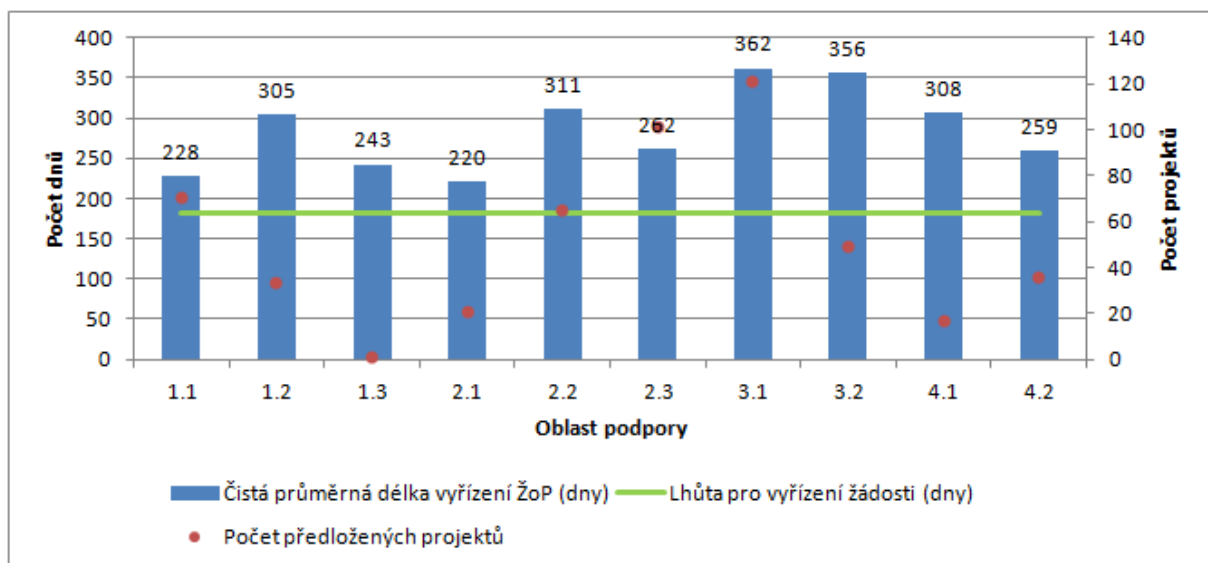

Poznámka: V dané OP jsou zahrnuty projekty do ní předložené v letech 2007-2011 a průměrná doba jejich administrace. Zpracovány jsou pouze OP, u nichž index doby administrace (stav P4-P1/lhůta) přesáhl hodnotu 1,2.

DLE TYPU ŽADATELE

Stejně tak délka administrace PŽ překročila stanovenou lhůtu u všech žadatelů, nicméně délky trvání jsou více méně podobné. Nejdelší byla průměrná délka administrace u žadatelů typu:

1. Neuveďeno (328 dnů)
2. Obce (315 dnů)
3. Podnikatelské subjekty (314 dnů)

Nejkratší byla průměrná délka administrace u žadatele typu Neziskový sektor (274 dnů) - ani v tomto případě však nedošlo k dodržení stanovené lhůty.

Graf 58: Lhůty administrace PŽ v ROP SV dle typu žadatele

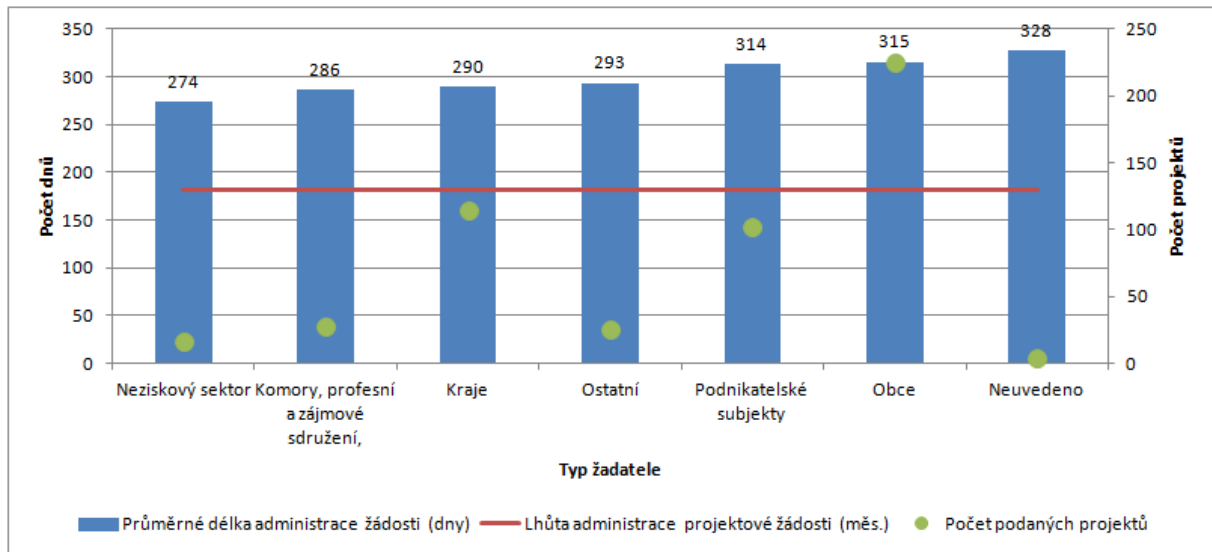

Poznámka: U daného typu žadatele jsou počty projektů podaných v letech 2007-2011 a jejich průměrná délka administrace.

V tomto programu docházelo i ke zvyšování lhůt u některých typů žadatelů (neziskový sektor, komory, podnikatelské subjekty).

Graf 59: Vývoj doby administrace PŽ v čase v ROP SV dle typu žadatele

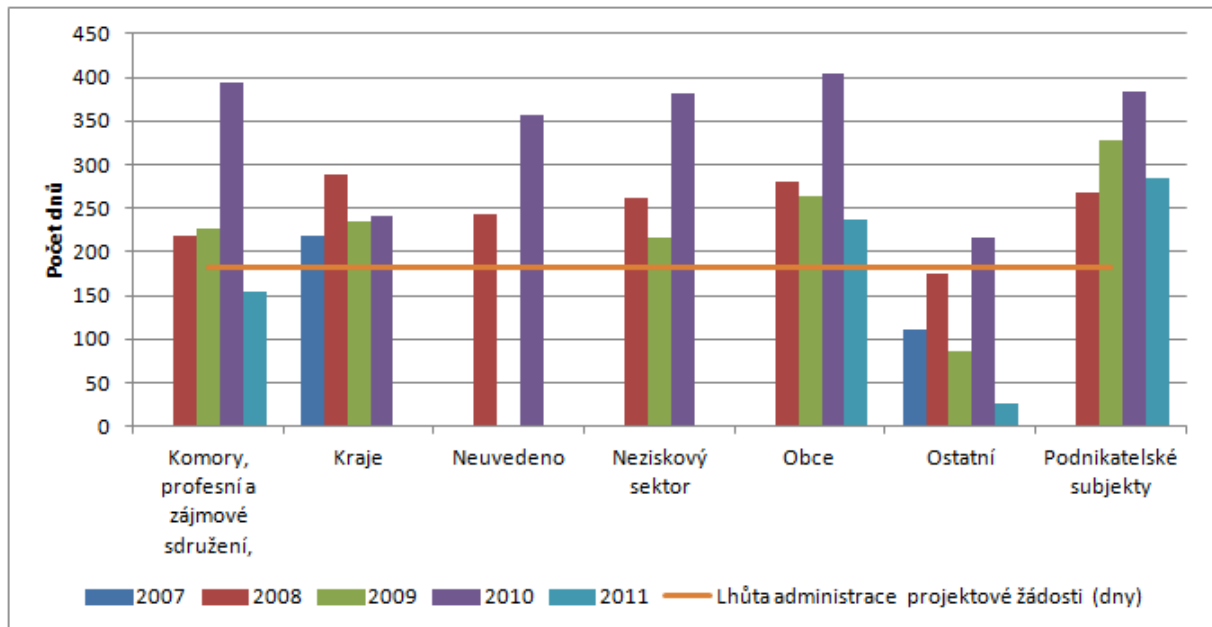

Poznámka: Tam, kde je v grafu uveden typ žadatele, ale pro některý rok sloupec neobsahuje žádné hodnoty, nepodal daný žadatel v tomto roce žádný projekt.

3.7.6 ROP JZ

V ČASE

Délka administrace se u programu výrazně zvýšila, maximum bylo dosaženo v roce 2009 (rok 2007 – program byl teprve v počátku a předloženo bylo minimum projektů; rok 2011 není srovnatelný – nejsou započteny projekty, jejichž administrace přesahuje do dalších let). Nejvíce projektů bylo přitom předloženo v roce 2008. Pozastavené výzvy.

Graf 60: Průměrná délka administrace PŽ a počet podaných projektů za roky 2007-11 za ROP JZ

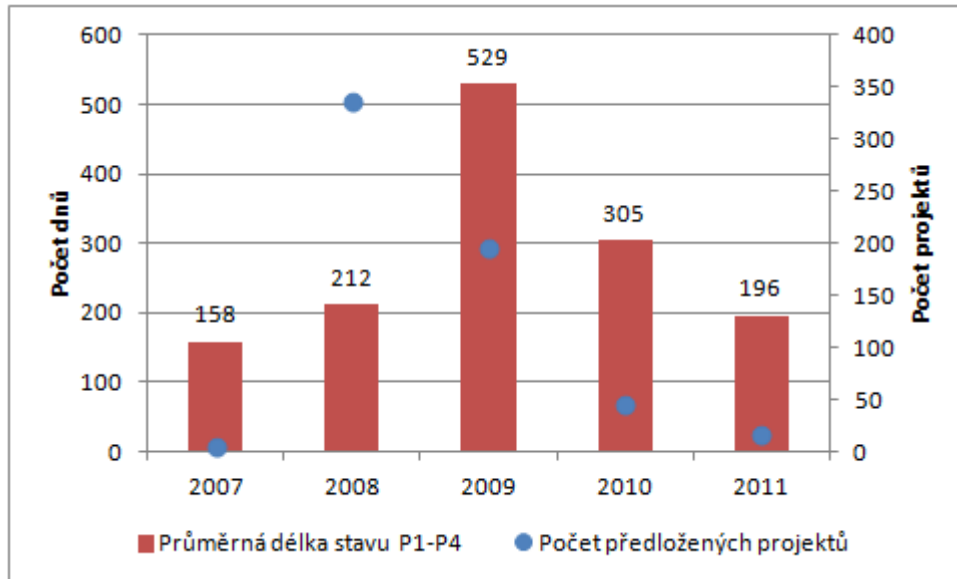

Poznámka: V daném roce jsou zahrnuty projekty předložené v tomto roce a průměrná doba jejich administrace.

DLE PRIORITYCH OS

Délka administrace PŽ výrazně vybočuje u projektů prioritní osy 3. Nejdelší byla průměrná délka administrace u:

1. prioritní osy 3 (357 dnů) – rozvoj cestovního ruchu
2. prioritní osy 1 (311 dnů) – dostupnost center (modernizace silniční sítě, rozvoj infrastruktury pro veřejnou dopravu, modernizace vozového parku veřejné dopravy, rozvoj regionálních letišť, rozvoj místních komunikací)

Nejkratší byla průměrná délka administrace u oblasti projektů PO 3 (357 dnů) – rozvoj cestovního ruchu.

Graf 61: Průměrná délka administrace PŽ za jednotlivé prioritní osy ROP JZ

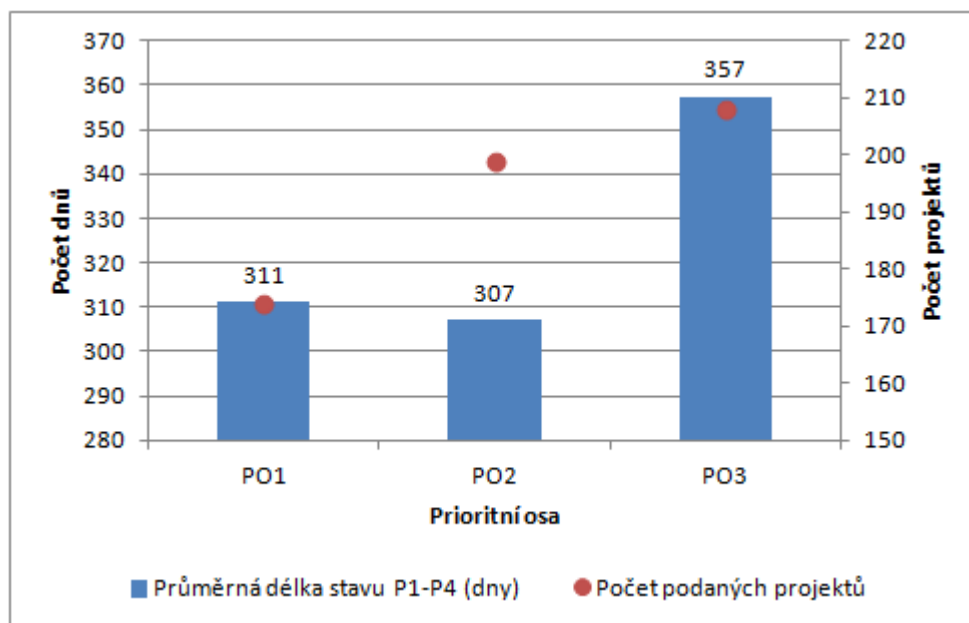

Poznámka: V dané PO jsou zahrnuty projekty do ní předložené v letech 2007-2011 a průměrná doba jejich administrace. Lhůta administrace projektových žádostí není uvedena, neboť daný OP ji měl odvozenou od více faktorů variabilních v čase či např. v rámci konkrétní výzvy.

DLE TYPU ŽADATELE

Délka administrace PŽ představuje až na projekty komor a profesních a zájmových sdružení vcelku vyrovnanou sestavu. Nejdelší byla průměrná délka administrace u žadatele typu:

1. Komory, profesní a zájmové sdružení (456 dnů)
2. Neziskový sektor (342 dnů)
3. Obce (330 dnů)

Nejkratší byla průměrná délka administrace u žadatele typu Neuvedeno (248 dnů), ostatní (296 dnů).

Graf 62: Lhůty administrace PŽ v ROP JZ dle typu žadatele

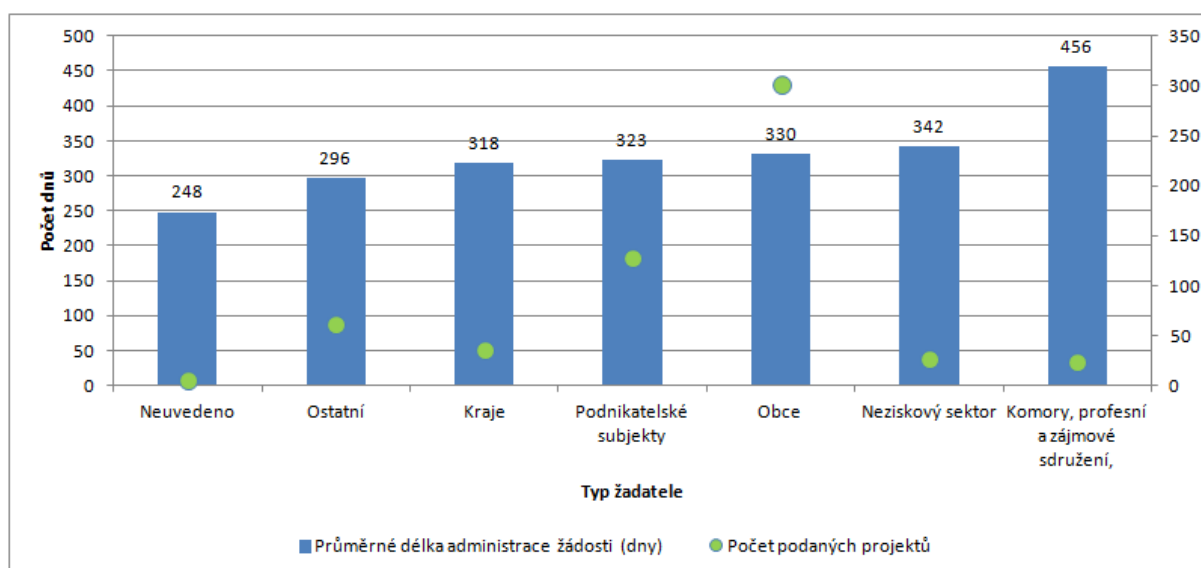

Poznámka: U daného typu žadatele jsou počty projektů podaných v letech 2007-2011 a jejich průměrná délka administrace.

V tomto programu docházelo ke snižování lhůt u jednotlivých typů žadatelů.

Graf 63: Vývoj doby administrace PŽ v čase v ROP JZ dle typu žadatele

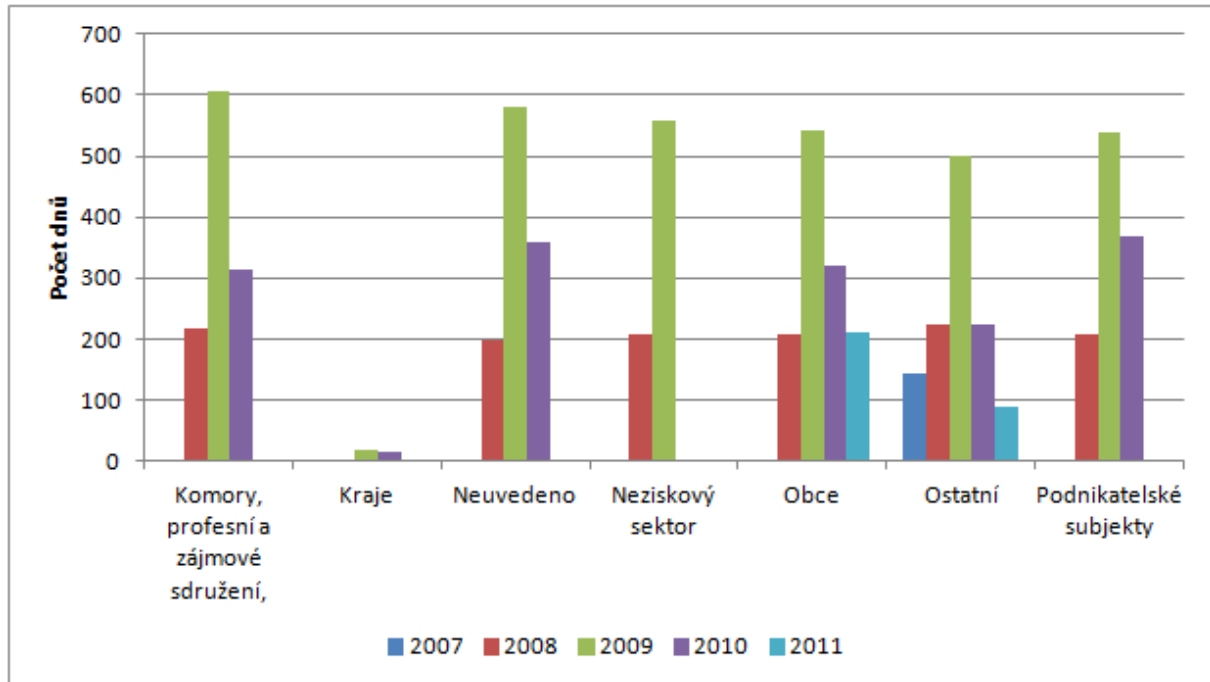

Poznámka: Tam, kde je v grafu uveden typ žadatele, ale pro některý rok sloupec neobsahuje žádné hodnoty, nepodal daný žadatel v tomto roce žádný projekt.

3.7.7 ROP SČ

V ČASE

Délka administrace se u programu výrazně snížila, maximum bylo dosaženo v roce 2009 (rok 2007 – program byl teprve v počátku a předloženo bylo minimum projektů; rok 2011 není srovnatelný – nejsou započteny projekty, jejichž administrace přesahuje do dalších let). Nejvíce projektů bylo přitom předloženo v roce 2008.

Graf 64: Průměrná délka administrace PŽ a počet podaných projektů za roky 2007-11 za ROP SČ

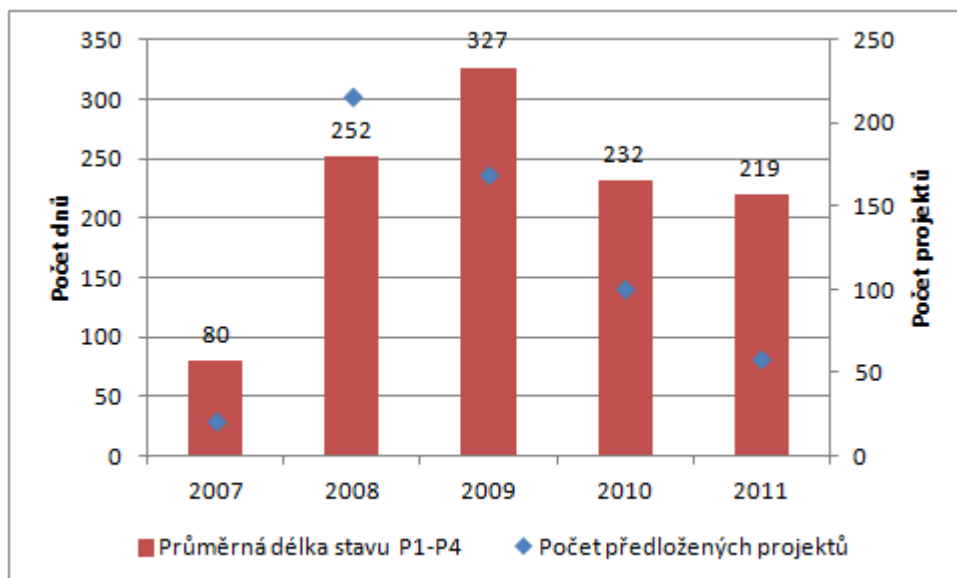

Poznámka: V daném roce jsou zahrnuty projekty předložené v tomto roce a průměrná doba jejich administrace.

DLE PRIORITYŇCH OS

Délka administrace PŽ překročila stanovenou lhůtu u prioritních os 1, 2 a 3. Nejdelší byla průměrná délka administrace u:

1. oblasti podpory 2.1 (351 dnů) – podnikatelská infrastruktura a služby cestovního ruchu (minimum projektů)
2. oblasti podpory 2.2 (316 dnů) – veřejná infrastruktura a služby cestovního ruchu
3. oblasti podpory 3.1 a 1.2 (303 resp. 304 dnů) – rozvoj regionálních center a udržitelné formy veřejné dopravy

Nejkratší byla průměrná délka administrace u projektů oblasti podpory 1.1 (regionální dopravní infrastruktura, 185 dní), kde ale administrace nesplňovala stanovené lhůty (171 dnů).

Graf 65: Průměrná délka administrace PŽ za jednotlivé prioritní osy ROP SČ

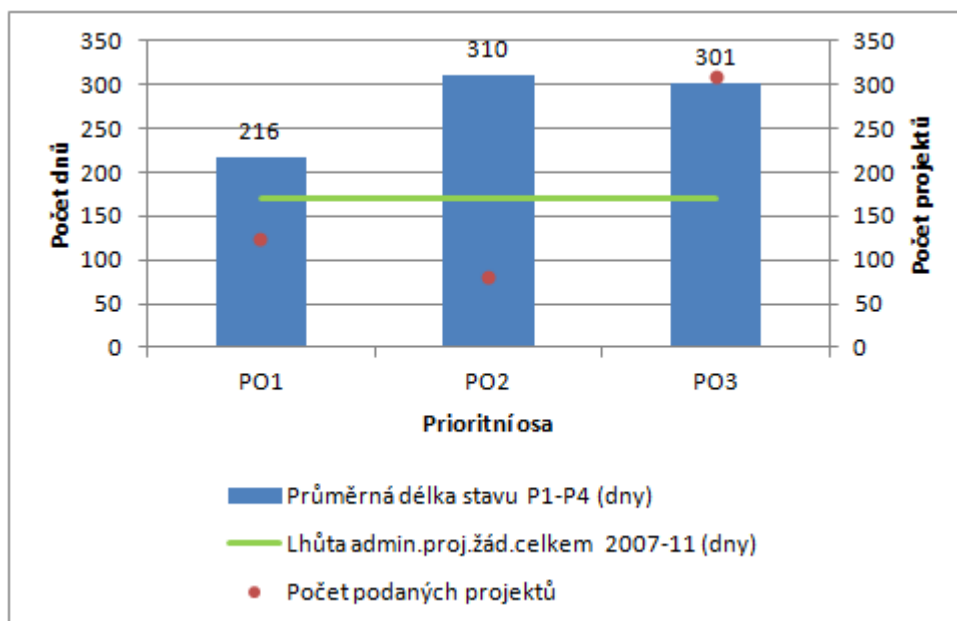

Poznámka: V dané PO jsou zahrnuty projekty do ní předložené v letech 2007-2011 a průměrná doba jejich administrace.

Graf 66: Průměrná délka vyřízení PŽ za jednotlivé oblasti podpory ROP SČ

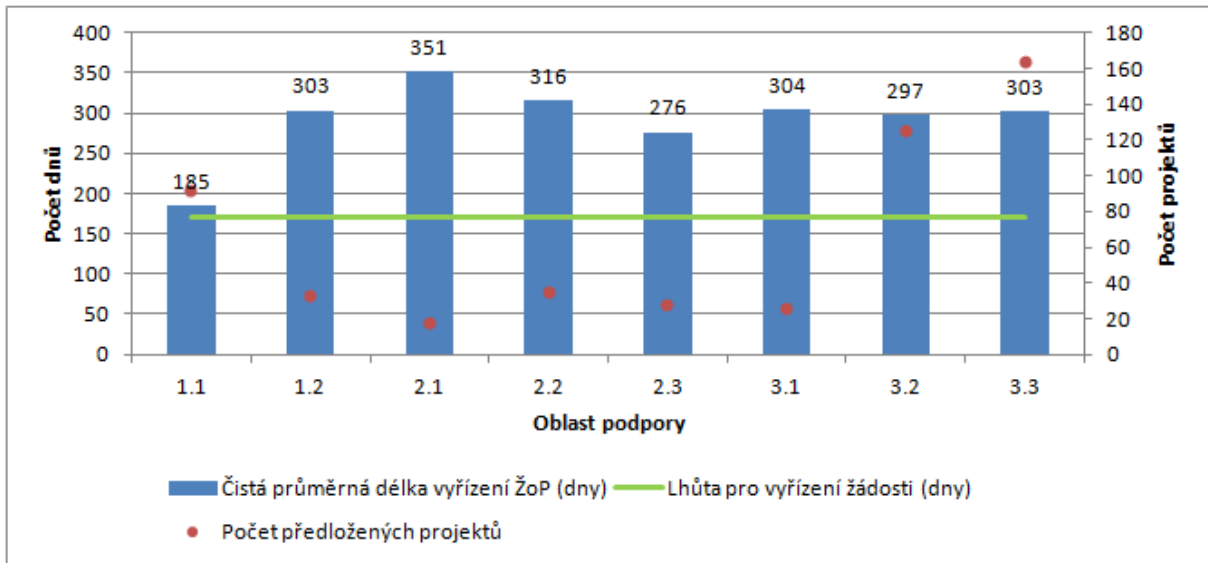

Poznámka: V dané OP jsou zahrnuty projekty do ní předložené v letech 2007-2011 a průměrná doba jejich administrace. Zpracovány jsou pouze OP, u nichž index doby administrace (stav P4-P1/lhůta) přesáhl hodnotu 1,2.

DLE TYPU ŽADATELE

Délky administrace PŽ i z pohledu typu žadatele překročily stanovenou lhůtu u všech žadatelů. Nejdelší byla průměrná délka administrace u žadatelů typu:

1. Komory, profesní a zájmová sdružení (439 dnů)
2. Neziskový sektor (393 dnů)
3. Podnikatelské subjekty (314 dnů)

Nejkratší byla průměrná délka administrace u žadatele typu Kraje (186 dnů), kde však také nebyla splněna nastavená lhůta.

Graf 67: Lhůty administrace PŽ v ROP SČ dle typu žadatele

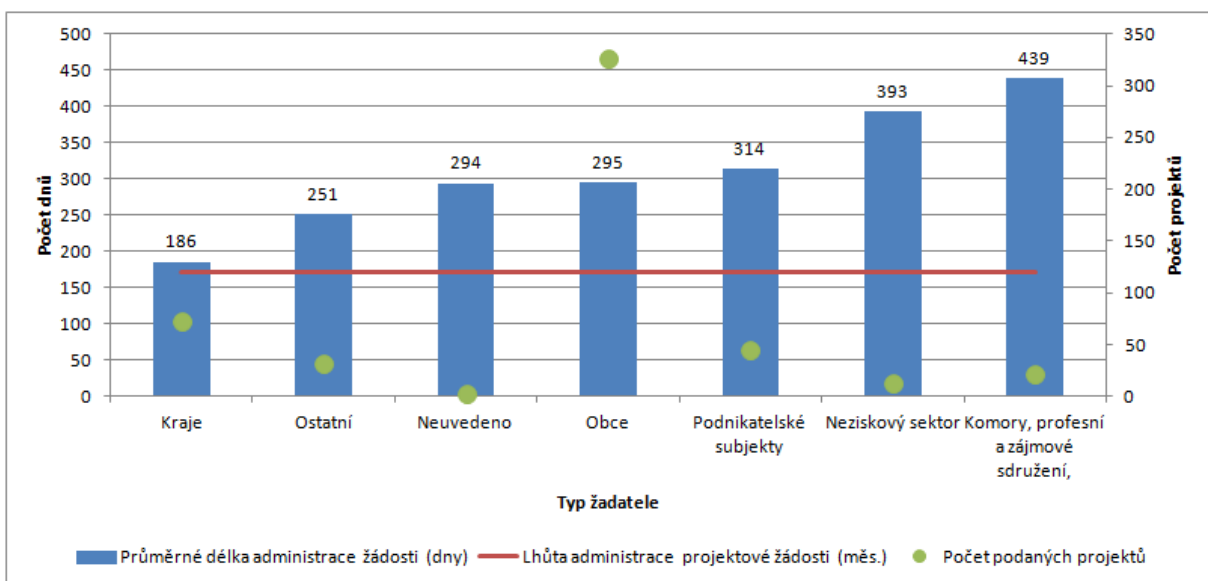

Poznámka: U daného typu žadatele jsou počty projektů podaných v letech 2007-2011 a jejich průměrná délka administrace.

Graf 68: Vývoj doby administrace PŽ v čase v ROP SČ dle typu žadatele

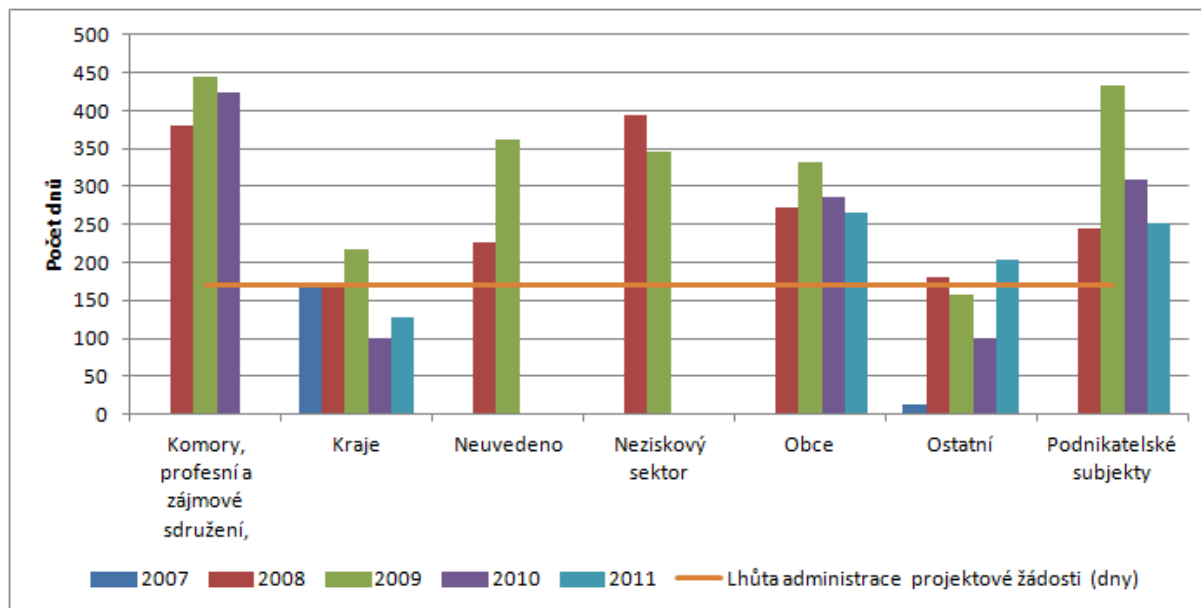

Poznámka: Tam, kde je v grafu uveden typ žadatele, ale pro některý rok sloupec neobsahuje žádné hodnoty, nepodal daný žadatel v tomto roce žádný projekt.

3.8 OP PK

V ČASE

Délka administrace se u programu snížila, maximum bylo dosaženo v roce 2010 (rok 2007 – program byl teprve v počátku a předloženo bylo minimum projektů; rok 2011 není srovnatelný – nejsou započteny projekty, jejichž administrace přesahuje do dalších let). Nejvíce projektů bylo přitom předloženo v roce 2006. Program má spíše kratší lhůty ve srovnání s jinými OP (ROPy).

Graf 69: Průměrná délka administrace PŽ a počet podaných projektů za roky 2007-11 za OP PK

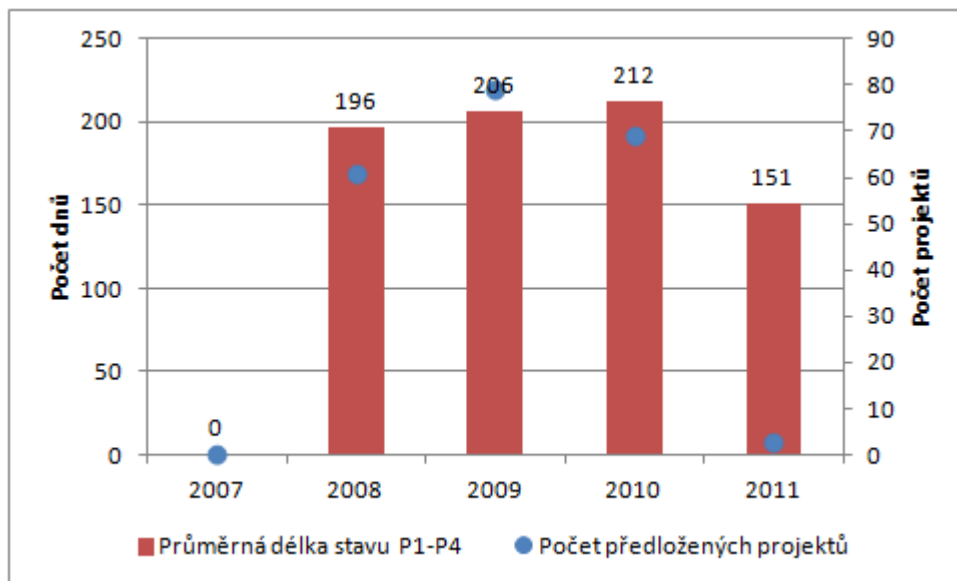

Poznámka: V daném roce jsou zahrnuty projekty předložené v tomto roce a průměrná doba jejich administrace.

DLE PRIORITYCH OS

Délka administrace PŽ překročila stanovenou lhůtu u prioritních os 2 a 3. Nejdelší byla průměrná délka administrace u:

1. oblasti podpory 3.1 (248 dnů) – rozvoj inovačního prostředí a partnerství mezi základnou výzkumu a vývoje a praxí (náročnější projekty)
2. oblast podpory 2.1 (237 dnů) – revitalizace a ochrana území

Nejkratší byla průměrná délka administrace u oblasti podpory 2.2 (úsporné a udržitelné využívání energií a přírodních zdrojů, 160 dnů), kde byla dodržena stanovená lhůta (171 dnů).

Graf 70: Průměrná délka administrace PŽ za jednotlivé prioritní osy OP PK

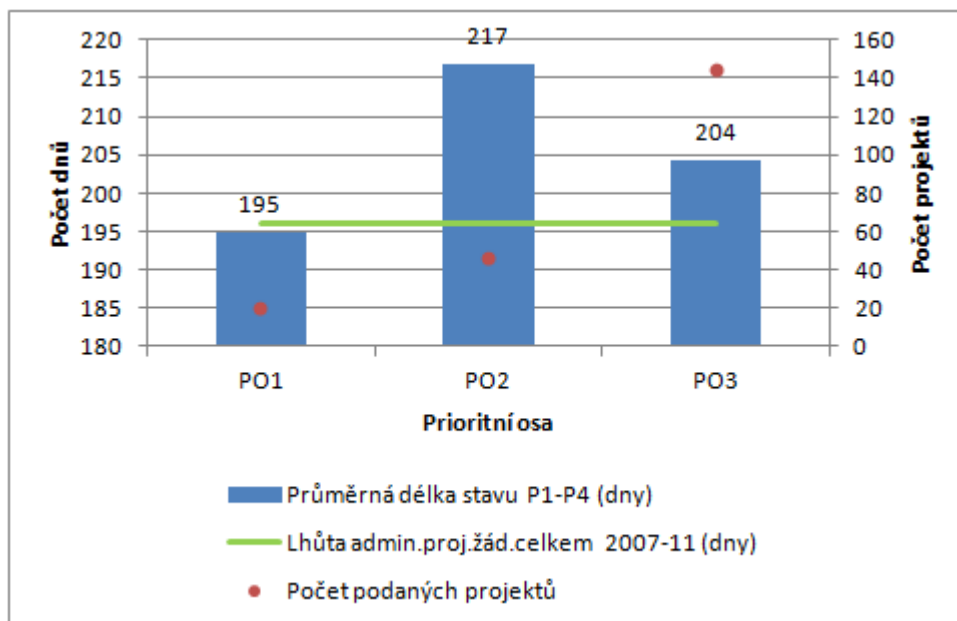

Poznámka: V dané PO jsou zahrnuty projekty do ní předložené v letech 2007-2011 a průměrná doba jejich administrace.

Graf 71: Průměrná délka vyřízení PŽ za jednotlivé oblasti podpory OP PK

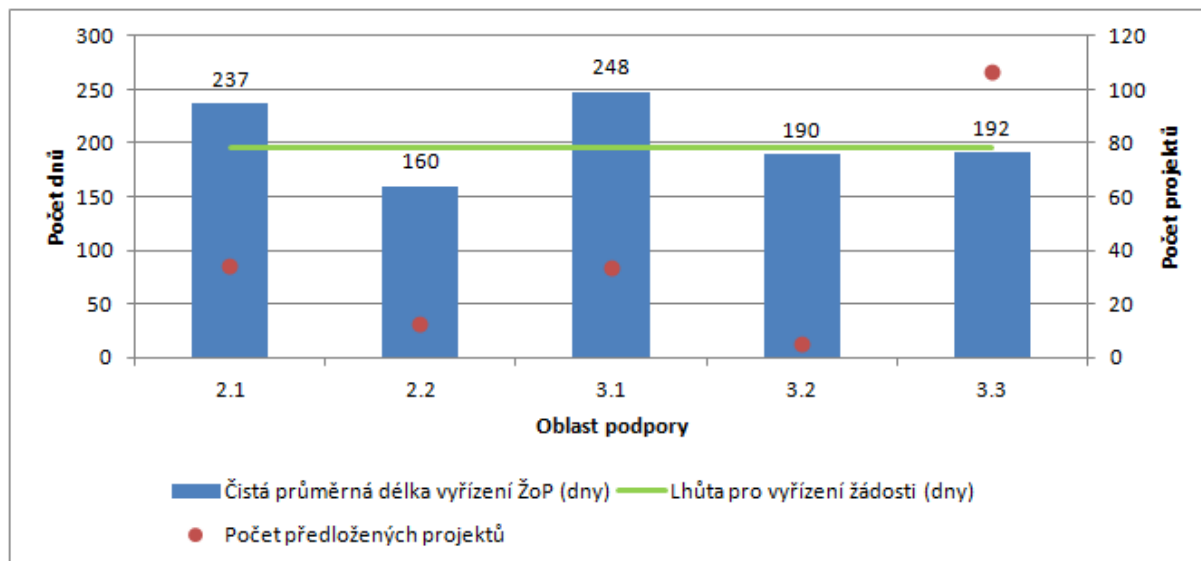

Poznámka: V dané OP jsou zahrnuty projekty do ní předložené v letech 2007-2011 a průměrná doba jejich administrace. Zpracovány jsou pouze OP, u nichž index doby administrace (stav P4-P1/lhůta) přesáhl hodnotu 1,2.

DLE TYPU ŽADATELE

Délka administrace PŽ překročila stanovenou lhůtu u většiny žadatelů, avšak u 2 typů žadatelů se podařilo lhůtu dodržet. Nejdelší byla průměrná délka administrace u žadatelů typu:

1. Vzdělávací a výzkumné instituce (250 dnů)
2. Ostatní (248 dnů)

Nejkratší byla průměrná délka administrace u žadatele typu:

1. Podnikatelské subjekty (183 dní), kde byla dodržena stanovená lhůta
2. Neziskový sektor (193 dní), kde byla také těsně dodržena stanovená lhůta

Graf 72: Lhůty administrace PŽ v OP PK dle typu žadatele

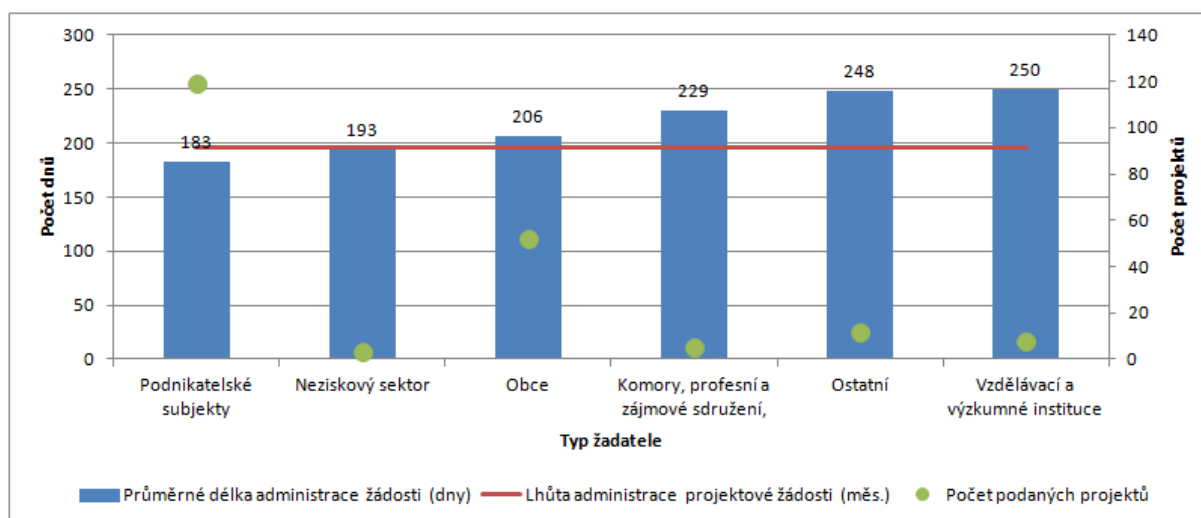

Poznámka: U daného typu žadatele jsou počty projektů podaných v letech 2007-2011 a jejich průměrná délka administrace.

Graf 73: Vývoj doby administrace PŽ v čase v OP PK dle typu žadatele

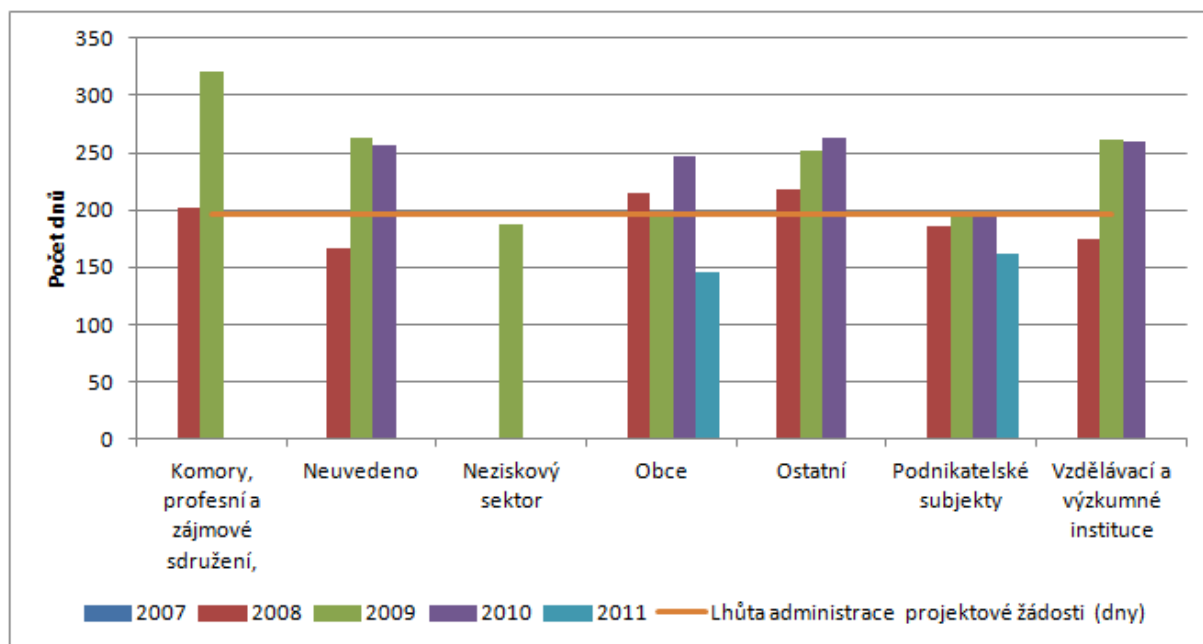

Poznámka: Tam, kde je v grafu uveden typ žadatele, ale pro některý rok sloupec neobsahuje žádné hodnoty, nepodal daný žadatel v tomto roce žádný projekt.

3.9 OP PA

V ČASE

Délka administrace se u programu výrazně zvýšila, maximum bylo dosaženo v roce 2008 (rok 2007 – program byl teprve v počátku a předloženo bylo minimum projektů; rok 2011 není srovnatelný – výzvy byly teprve v hodnocení). Nejvíce projektů bylo přitom předloženo v roce 2008. Lhůty se snižoval, jak docházelo ke zvyšování zkušeností ŘO i hodnotitelů.

Graf 74: Průměrná délka administrace PŽ a počet podaných projektů za roky 2007-11 za OP A

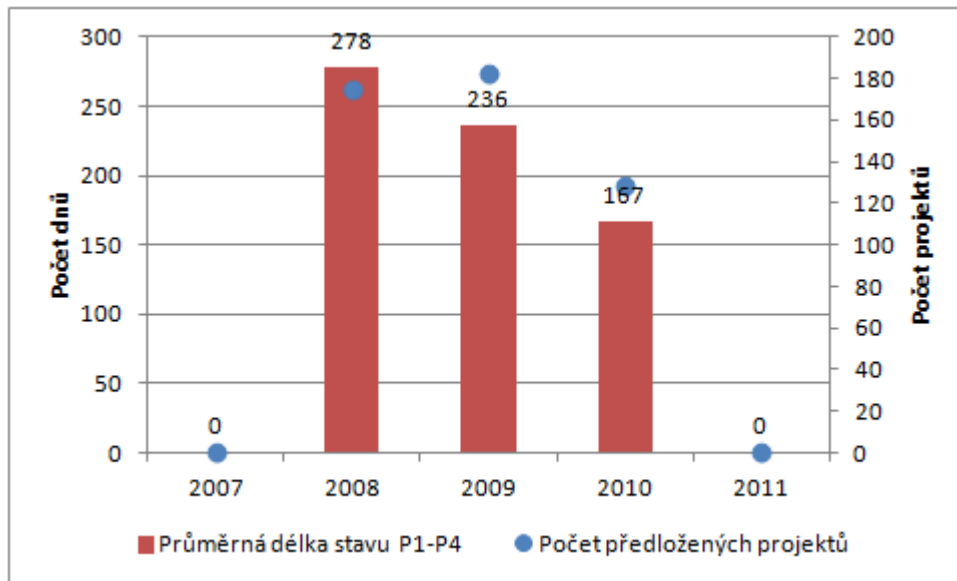

Poznámka: V daném roce jsou zahrnuty projekty předložené v tomto roce a průměrná doba jejich administrace.

DLE PRIORITYCH OS

Délka administrace PŽ překročila stanovenou lhůtu u obou prioritních os. Nejdelší byla průměrná délka administrace u oblasti podpory 2.1 (252 dnů) – podpora vstupu na trh práce. Nejkratší byla průměrná délka administrace u oblasti podpory 1.1 (238 dnů) – podpora rozvoje znalostní ekonomiky.

Graf 75: Průměrná délka administrace PŽ za jednotlivé prioritní osy OP PA

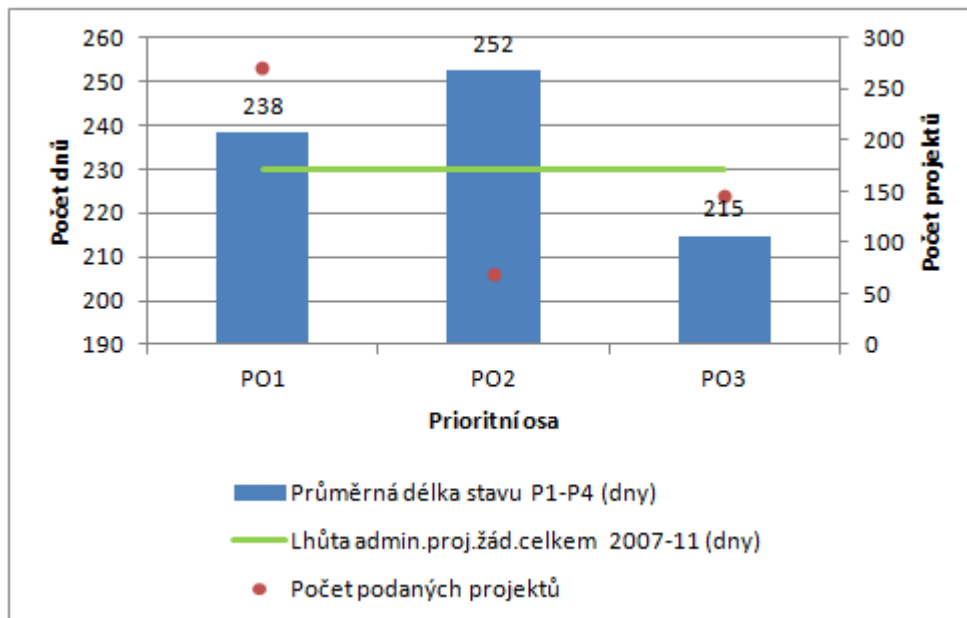

Poznámka: V dané PO jsou zahrnuty projekty do ní předložené v letech 2007-2011 a průměrná doba jejich administrace.

Graf 76: Průměrná délka vyřízení PŽ za jednotlivé oblasti podpory OP PA

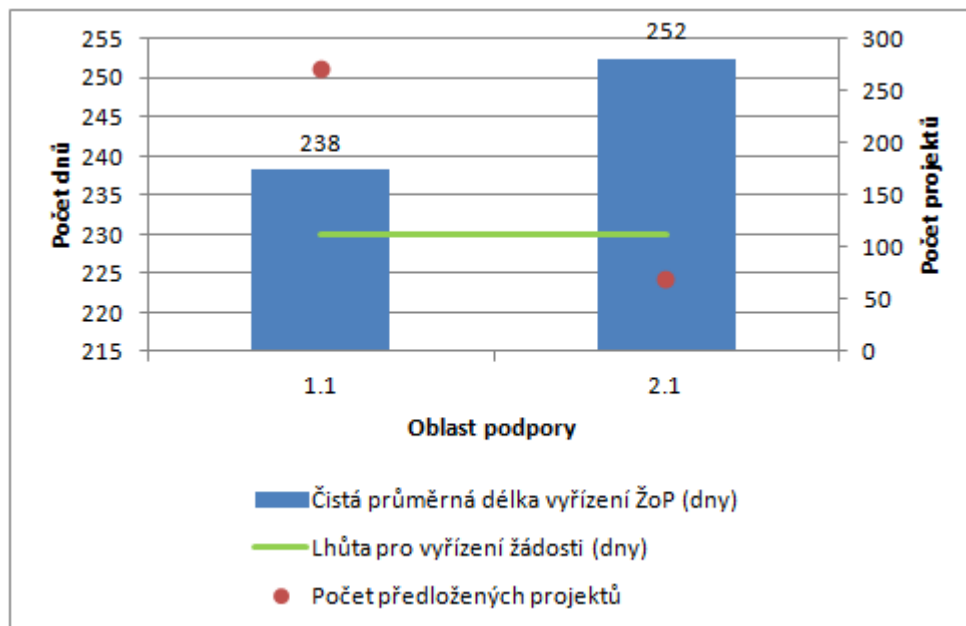

Poznámka: V dané PO jsou zahrnuty projekty do ní předložené v letech 2007-2011 a průměrná doba jejich administrace.

DLE TYPU ŽADATELE

Délka administrace PŽ překročila stanovenou lhůtu u většiny žadatelů, avšak u 1 typů žadatele se podařilo lhůtu dodržet. Nejdelší byla průměrná délka administrace u žadatelů typu Stát a jeho instituce a organizace (300 dnů) a Obce (298 dnů). Nejkratší byla průměrná délka administrace u žadatele typu Vzdělávací a výzkumné instituce (228 dní), kde byla dodržena stanovená lhůta a Neuvedeno (238 dní), kde už však stanovená lhůta dodržena nebyla.

Graf 77: Lhůty administrace PŽ v OP PA dle typu žadatele

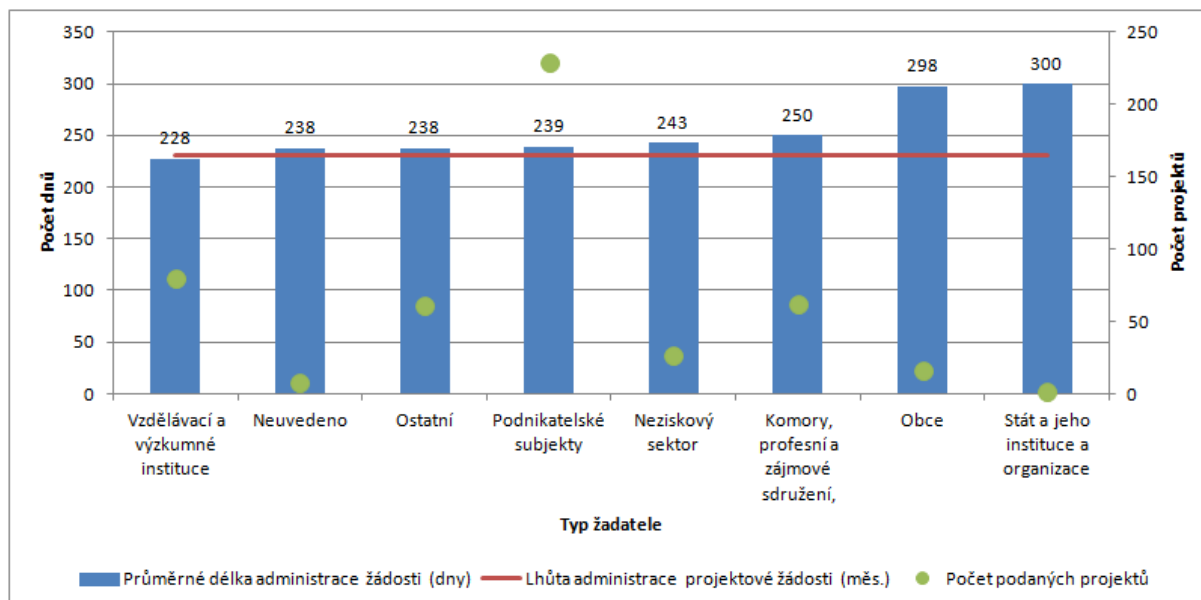

Poznámka: U daného typu žadatele jsou počty projektů podaných v letech 2007-2011 a jejich průměrná délka administrace.

Graf 78: Vývoj doby administrace PŽ v čase v OP PA dle typu žadatele

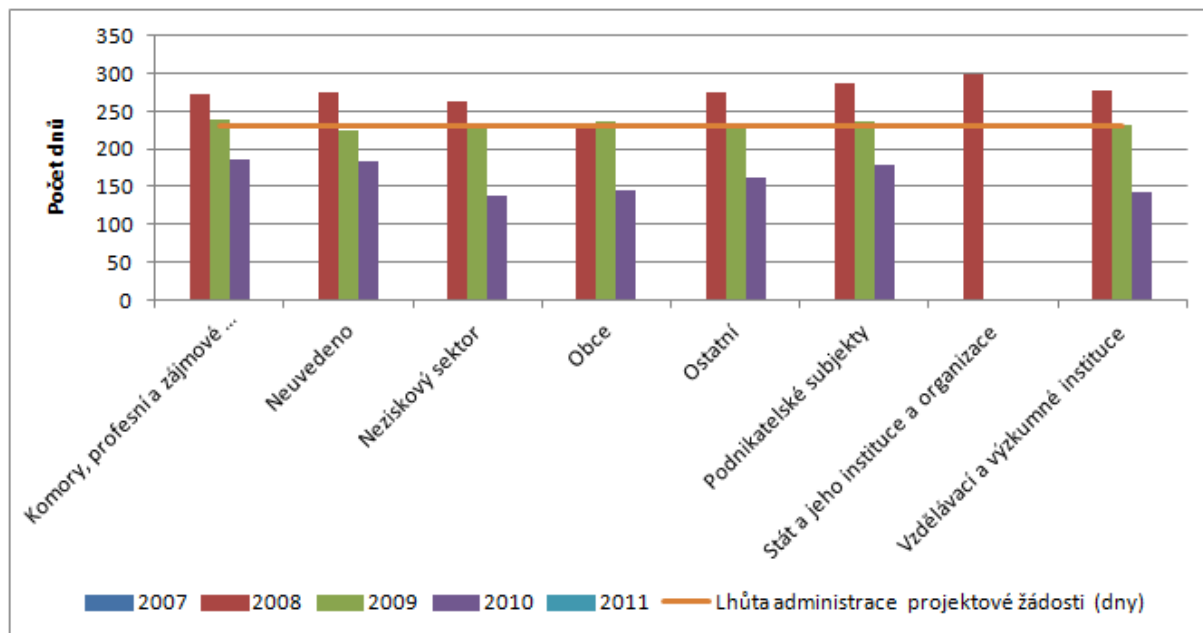

Poznámka: Tam, kde je v grafu uveden typ žadatele, ale pro některý rok sloupec neobsahuje žádné hodnoty, nepodal daný žadatel v tomto roce žádný projekt.

3.10 OP ČR - POL

V ČASE

Délka administrace se u programu mírně snížila, maximum bylo dosaženo v roce 2008 (rok 2007 – program byl teprve v počátku a předloženo bylo minimum projektů; rok 2011 není srovnatelný – nejsou započteny projekty, jejichž administrace přesahuje do dalších let). Nejvíce projektů bylo přitom předloženo v roce 2009. Lhůty má program celkově krátké.

Graf 79: Průměrná délka administrace PŽ a počet podaných projektů za roky 2007-11 za OP ČR-POL

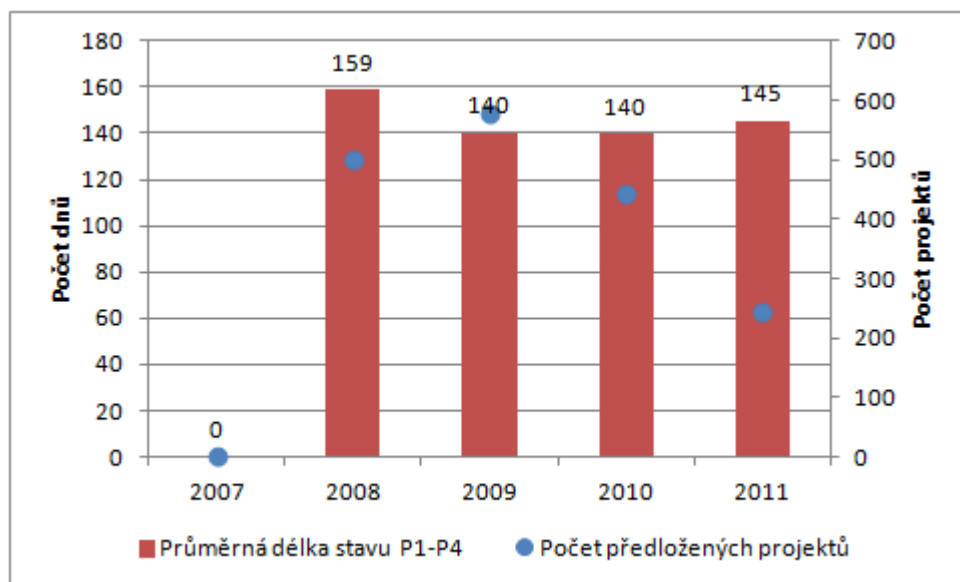

Poznámka: V daném roce jsou zahrnuty projekty předložené v tomto roce a průměrná doba jejich administrace.

Graf 80: Průměrná délka administrace PŽ za jednotlivé prioritní osy OP ČR-POL

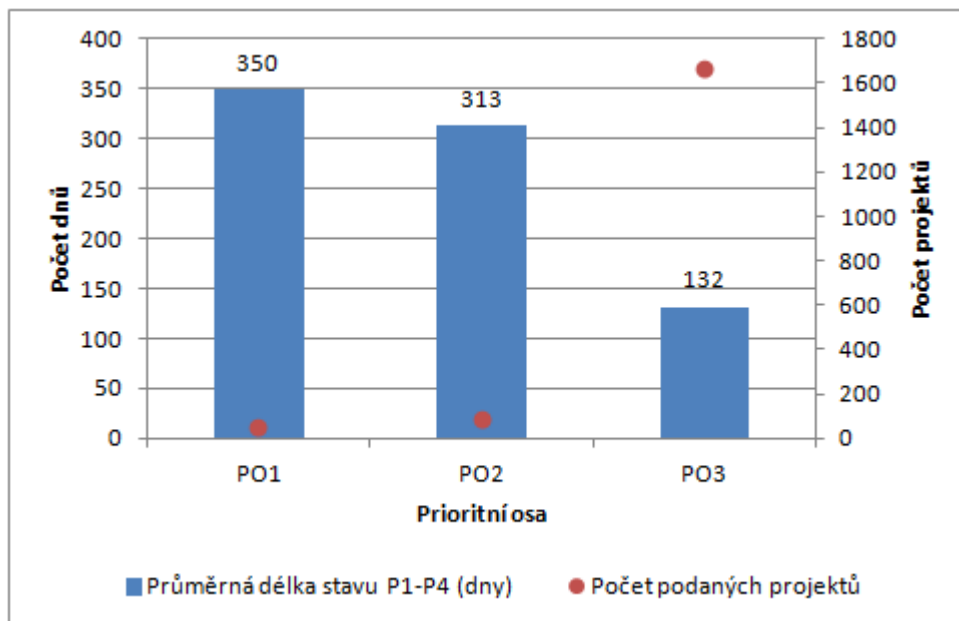

Poznámka: V dané PO jsou zahrnuty projekty do ní předloženy v letech 2007-2011 a průměrná doba jejich administrace. Lhůta administrace projektových žádostí není uvedena, neboť daný OP ji měl odvozenou od více faktorů variabilních v čase či např. v rámci konkrétní výzvy.

Graf 81: Lhůty administrace PŽ v OP ČR-POL DLE TYPU ŽADATELE

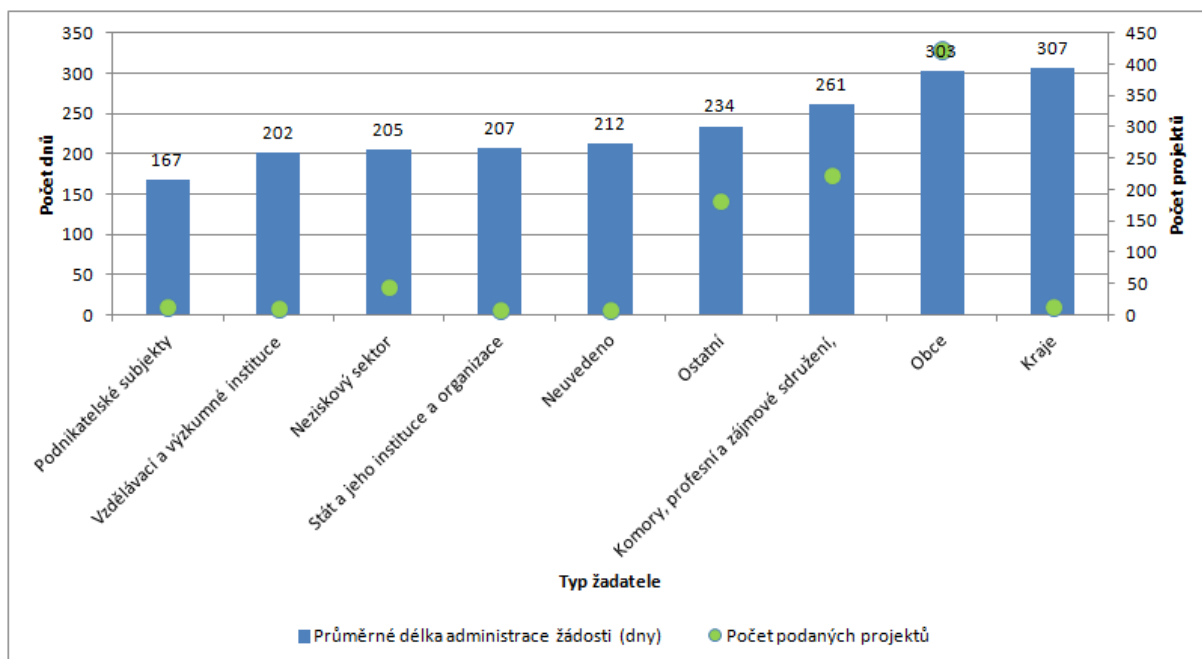

Poznámka: U daného typu žadatele jsou počty projektů podaných v letech 2007-2011 a jejich průměrná délka administrace.

Graf 82: Vývoj doby administrace PŽ v čase v OP ČR-POL dle typu žadatele

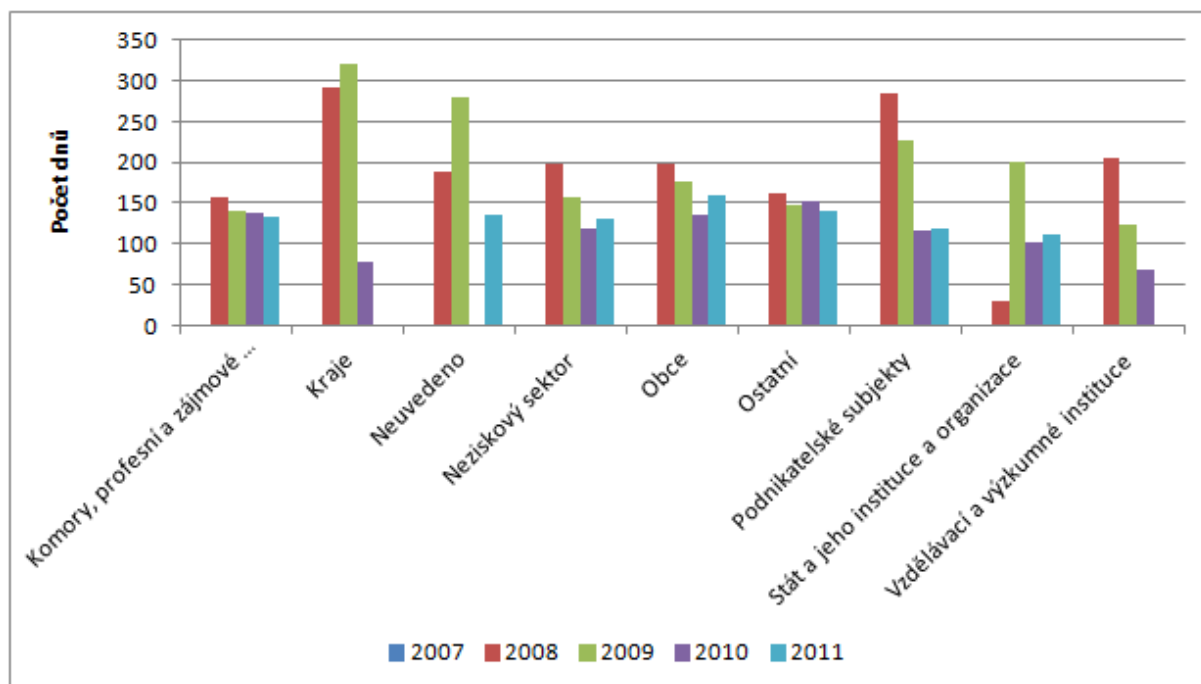

Poznámka: Tam, kde je v grafu uveden typ žadatele, ale pro některý rok sloupec neobsahuje žádné hodnoty, nepodal daný žadatel v tomto roce žádný projekt.

4 SHRNUTÍ VÝSTUPŮ Z ANALÝZY DÉLKY ADMINISTRACE ŽOP V OBDOBÍ 2007-11

(pozn. u délky administrace žádostí o platbu byla vždy posuzována průměrná čistá délka vyřízení – P2-P1-AN. Počítání lhůt po jejich přerušení se však liší u jednotlivých OP, někde lhůty pokračují, jinde dochází k novému načítání – od nuly).

4.1 Srovnání mezi operačními programy za období 2007-11

4.1.1 Srovnání operačními programy

Ve vyjádření průměrného počtu dnů administrace ŽoP byla **nejdelší délka zjištěna** u:

1. **ROP JZ** - 120 dnů
2. **IOP** - 100 dnů
3. **ROV JV** - 77 dnů

U ostatních programů byla průměrná délka kratší než 70 dní.

Oproti tomu **nejkratší délka administrace** byla zjištěna u:

1. **OP PA** - 3 dny
2. **OP D** – 5 dnů
3. **OP VK** – 31 dnů
4. **ROP SM** – 33 dnů

U ostatních programů se tato doba pohybovala v intervalu od 41 do 70 dnů

Graf 83: Čistá průměrná délka vyřízení ŽoP za jednotlivé operační programy v letech 2007-2011

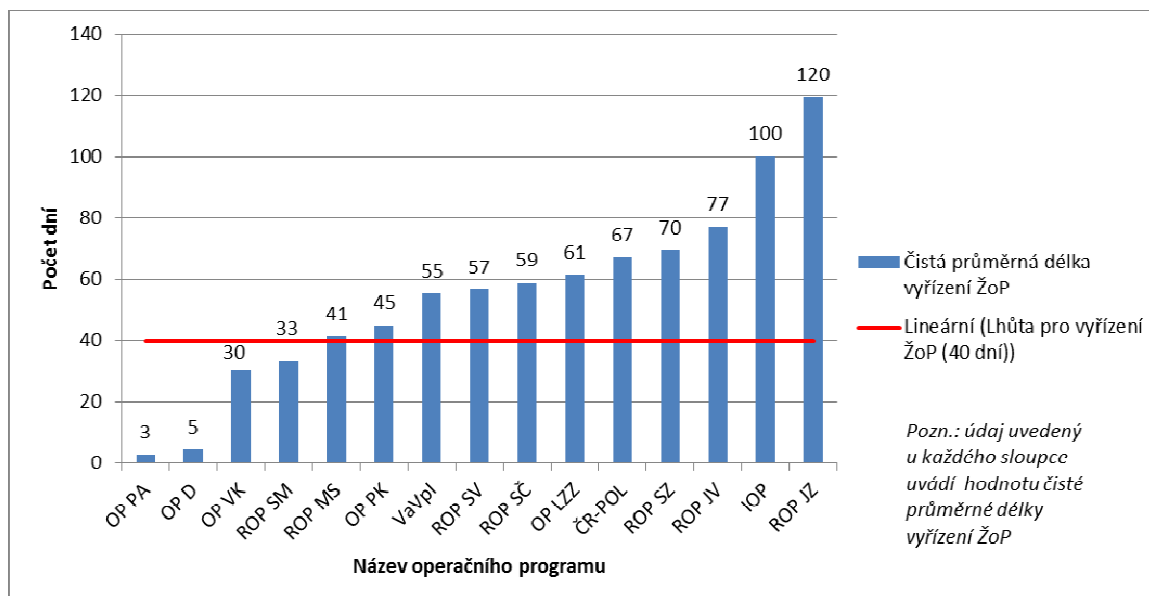

Graf 84: Četnostní rozložení projektů dle délky vyřízení ŽoP

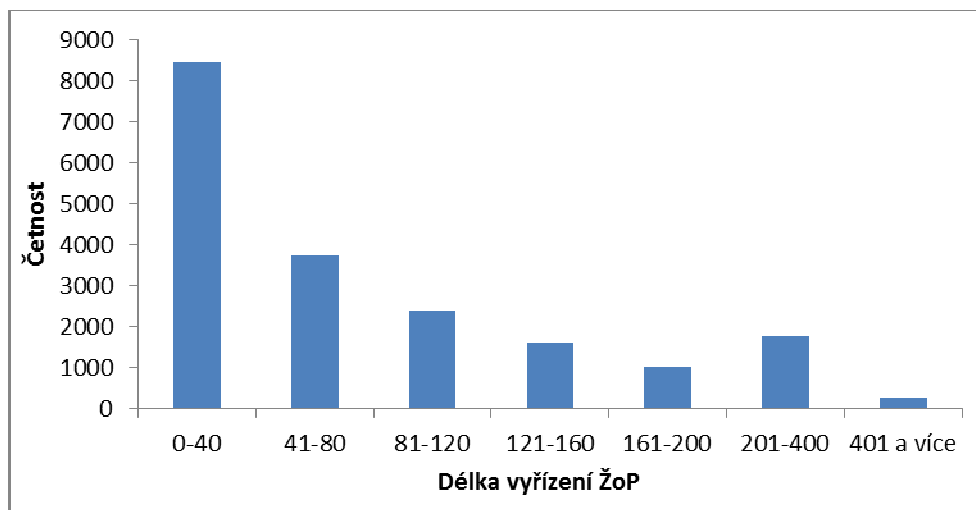

Graf 85: Četnostní rozložení projektů dle délky ŽoP ve stavu AN

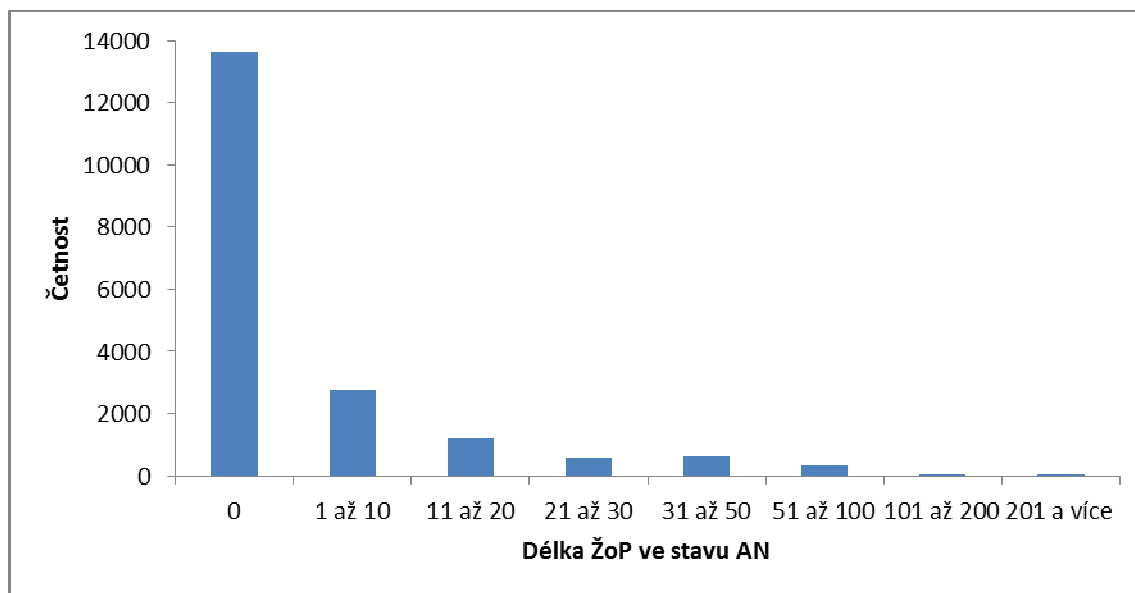

Při pohledu na délku administrace žádostí o platbu (dále jen ŽoP) z pohledu celých operačních programů a celého období 2007-11 byla indexovým vyjádřením (průměrná čistá délka vyřízení/stanovená lhůta) zjištěna **nejdelší doba administrace** v:

1. **ROP JZ** - trojnásobek
2. **IOP** – 2,5 násobek
3. **ROP JV** – dvojnásobek

Graf 86: Index délky trvání a lhůty administrace ŽoP

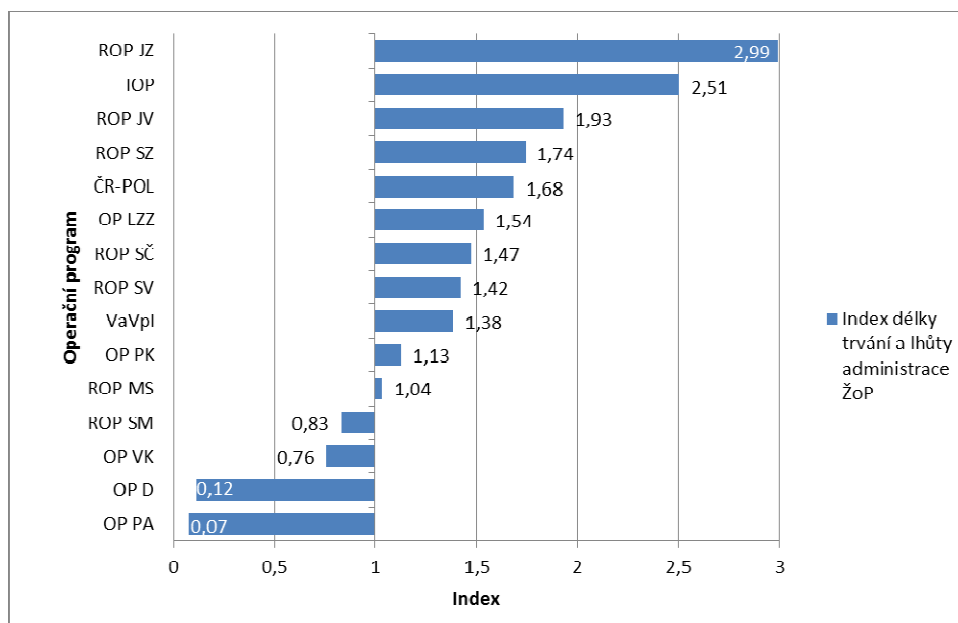

4.1.2 Srovnání dle typu příjemce

Z pohledu typu příjemce bylo v tomto období nejvíce ŽoP administrováno příjemcům zařazeným do kategorie **Ostatní (11 115)**, **obcím (9 835)** a **podnikatelským subjektům (8 151)**. Průměrná délka administrace ŽoP byla nejdelší u:

1. **krajů** - 79 dnů
2. **obcí** - 67 dnů

U ostatních subjektů byla tato doba průměrně nižší než 60 dní.

Graf 87: Délka administrace ŽoP dle typu příjemce

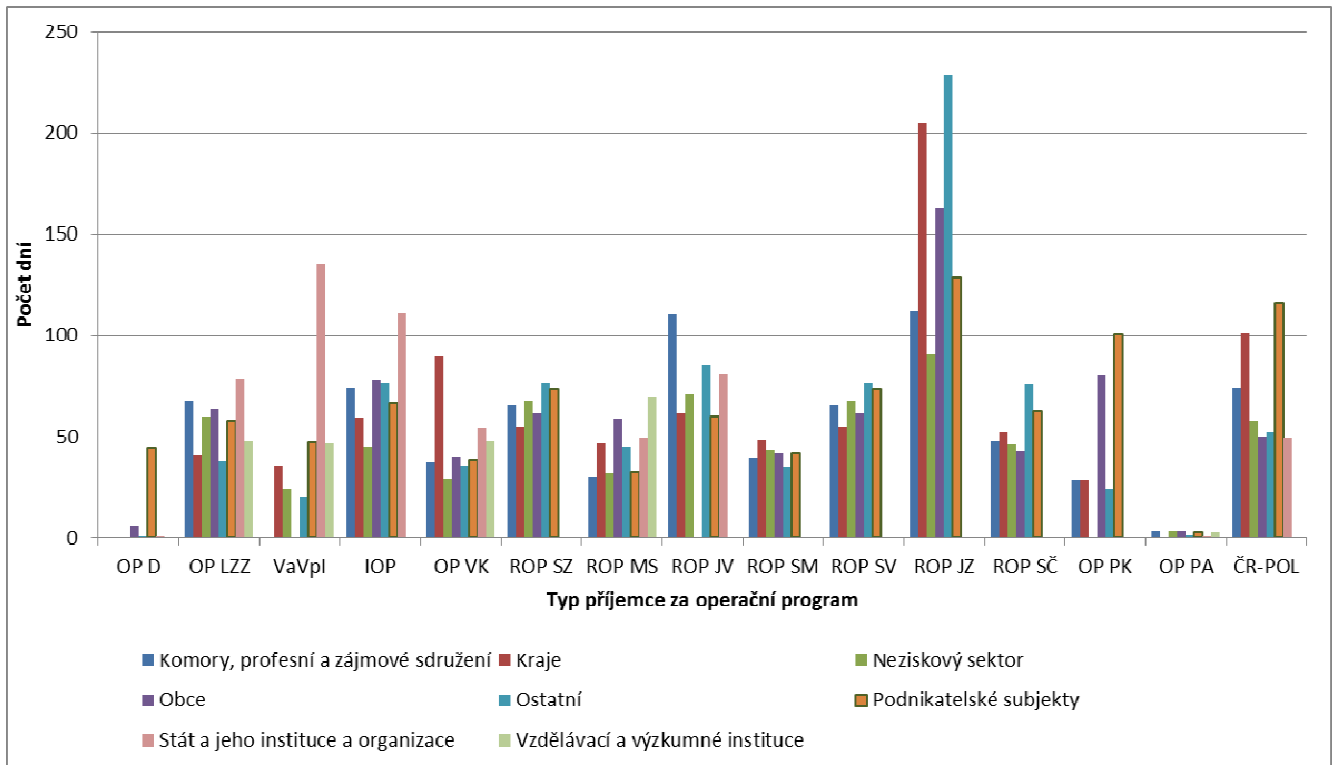

Graf 88: Délka administrace ŽoP a počty podaných žádostí dle příjemců za roky 2007-2011

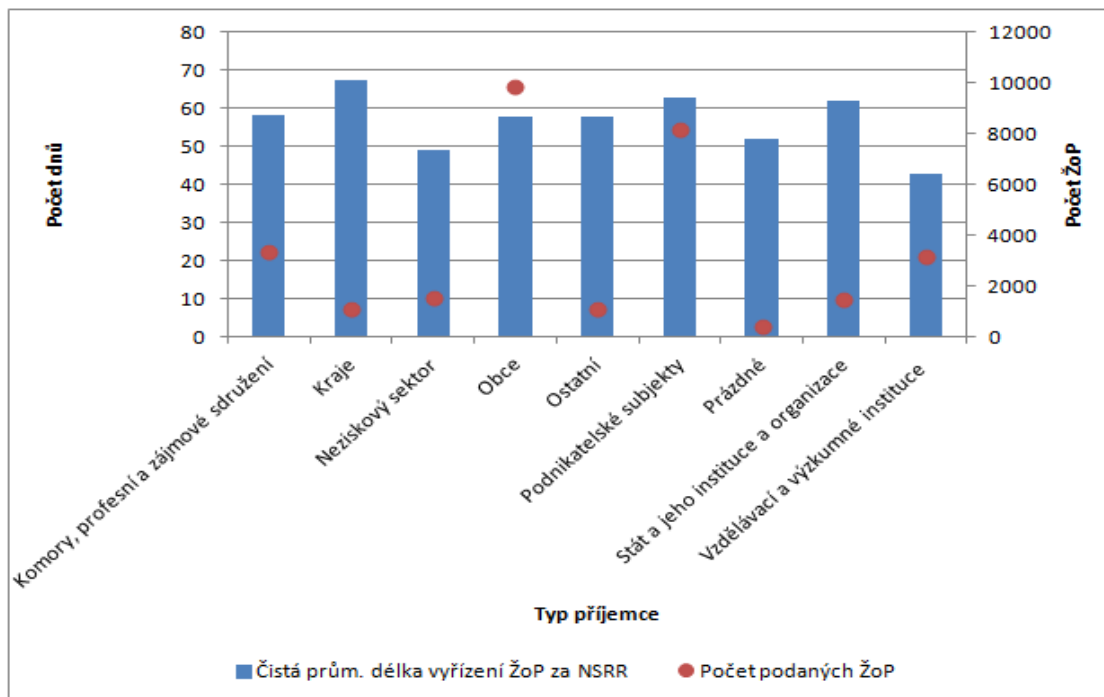

Poznámka: U každého typu příjemce byly započteny počty podaných ŽoP za celé NSRR v letech 2007-2011 a průměrná délka administrace ŽoP za daného příjemce za celé NSRR (průměr operačních programů).

4.2 Srovnání délky administrace ŽoP za jednotlivé operační programy, prioritní osy a oblasti podpory

Pozn. komentovány pouze operační programy, u nichž průměrná délka administrace ŽoP některé z prioritních os dosáhla hodnoty indexu (skutečná délka trvání/stanovená lhůta) vyšší než 1,0.

4.2.1 OPLZZ

DLE DÉLKY LHŮT

Graf 89: Četnostní rozložení projektů OPLZZ dle délky administrace ŽoP

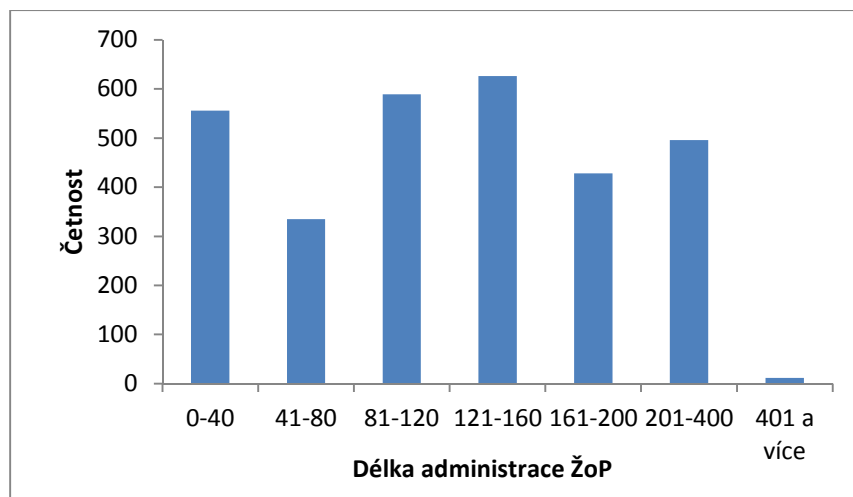

DLE PRIORITNÍCH OS

Délka administrace ŽoP překročila stanovenou lhůtu u většiny prioritních os, kromě PO 3. Nejdelší byla průměrná délka administrace u:

1. oblastí podpory 4.1 (83 dnů) - Posilování institucionální kapacity a efektivnosti veřejné správy
2. oblastí podpory 1.1 (75 dnů) - Zvýšení adaptability zaměstnanců a konkurenceschopnosti podniků
3. oblastí podpory 1.2 a 5.1 (téměř shodně 62 dnů) - Zvýšení adaptability zaměstnanců restrukturalizovaných podniků a Mezinárodní spolupráce

Nejkratší byla průměrná délka administrace u:

4. oblastí podpory 3.1 a 3.2, kde nedosahovala stanovené lhůty (prům. 27 resp. 22 dnů) - Podpora sociální integrace a sociálních služeb a Podpora sociální integrace příslušníků romských lokalit

Graf 90: Čistá průměrná délka administrace ŽoP za jednotlivé oblasti podpory OP LZZ

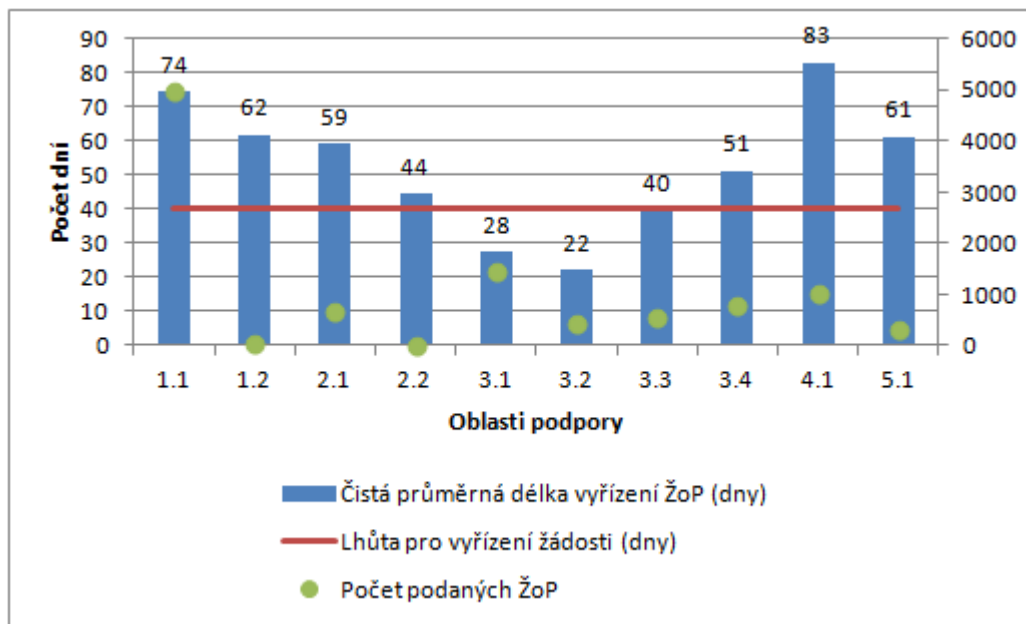

DLE TYPU PŘÍJEMCE

Délka administrace ŽoP překročila stanovenou lhůtu u většiny příjemců. Nejdéší byla průměrná délka administrace u příjemců typu:

1. Stát a jeho instituce a organizace (79 dnů)
2. Komory, profesní a zájmová sdružení (68 dnů)
3. Obce (64 dnů)

Nejkratší byla průměrná délka administrace u příjemců typu:

4. Ostatní (38 dnů)

Graf 91: Délky administrace ŽoP v OP LZZ dle typu příjemce

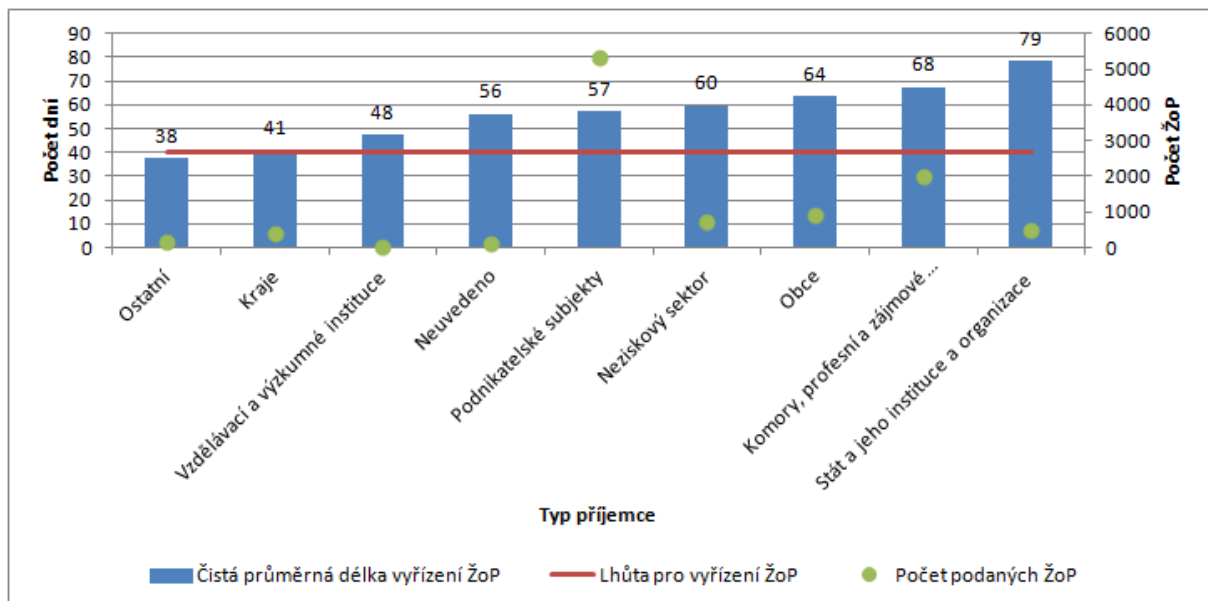

4.2.2 OP VaVpI

DLE DÉLKY LHŮT

Graf 92: Četnostní rozložení projektů OP VaVpI dle délky administrace ŽoP

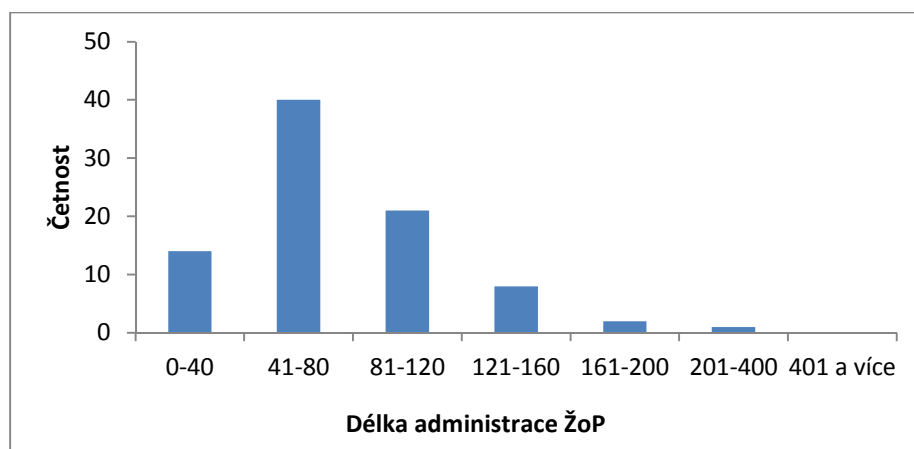

DLE PRIORITNÍCH OS

Délka administrace ŽoP překročila stanovenou lhůtu u všech prioritních os. V oblasti podpory 3.1 ještě nedošlo ke schválení projektů. Průměrná délka administrace jednotlivých prioritních os se velmi nelišila. Nejdelší byla průměrná délka administrace u:

1. oblasti podpory 2.1 (52 dnů) – regionální VaV centra
2. oblasti podpory 4.1 (49 dnů) – Infrastruktura pro výuku na vysokých školách spojenou s výzkumem

Graf 93: Čistá průměrná délka administrace ŽoP za jednotlivé oblasti podpory OP VaVpI

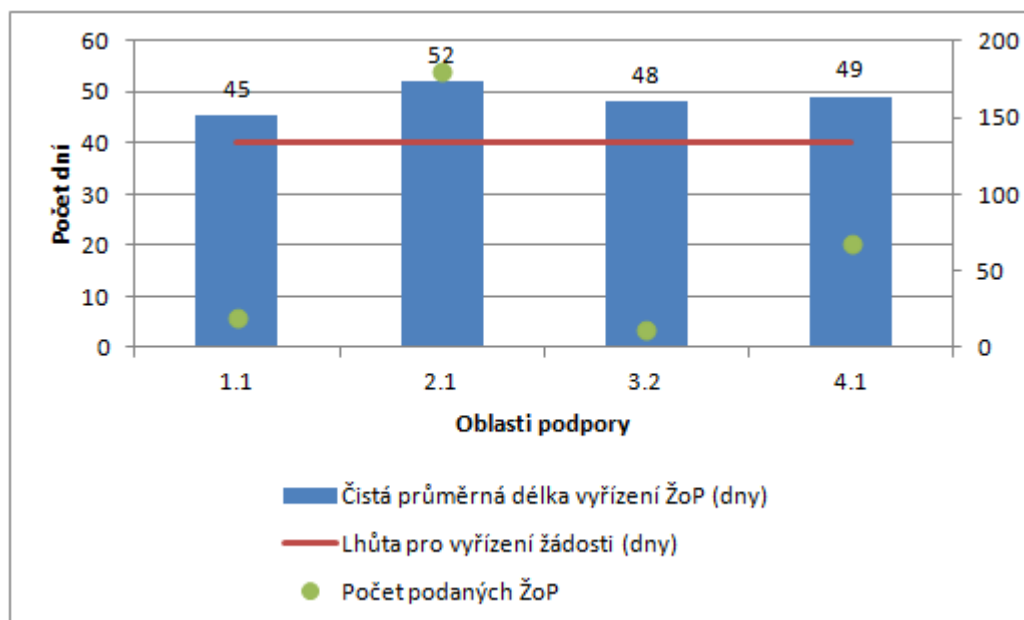

Poznámka: Průměrná délka administrace ŽoP a počet podaných ŽoP pro oblasti podpory, u nichž došlo v rámci administrace ŽoP k překročení stanovené lhůty.

DLE TYPU PŘÍJEMCE

Délka administrace ŽoP překročila stanovenou lhůtu u většiny příjemců. Nejdelší byla průměrná délka administrace u příjemců typu:

1. Stát a jeho instituce a organizace (135 dnů)
2. Vzdělávací a výzkumné instituce a podnikatelské subjekty (shodně 47 dnů)
3. délka administrace překročila lhůtu také u příjemců nezařazených pod jednotlivé typy

Nejkratší byla průměrná délka administrace u příjemce typu Ostatní (20 dnů).

Graf 94: Délky administrace ŽoP v OP VaVpl dle typu příjemce

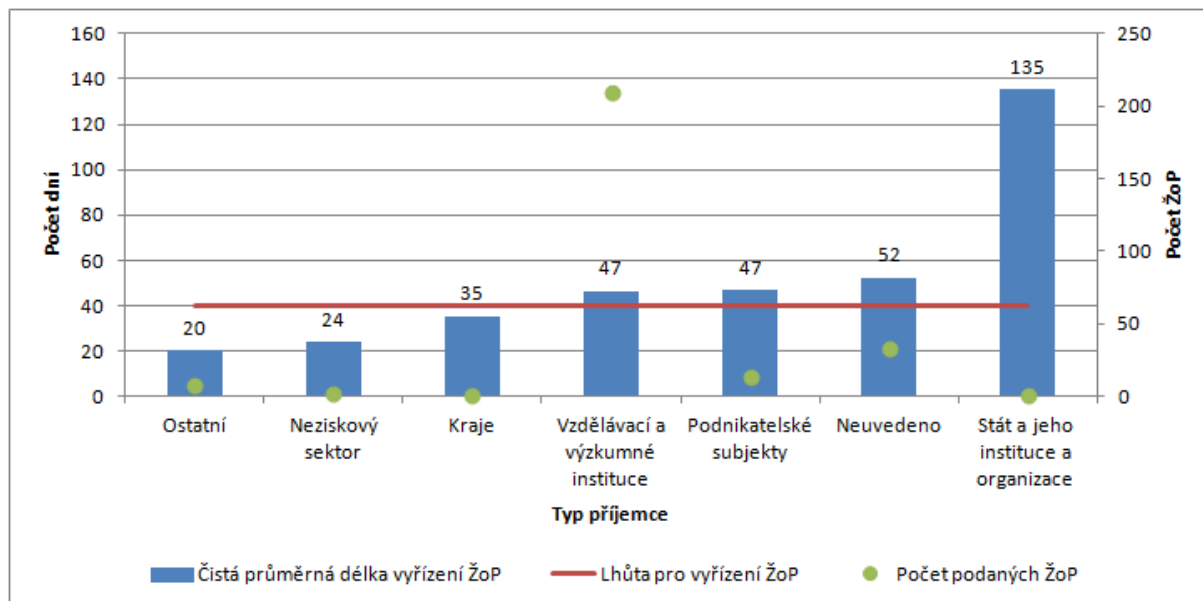

4.2.3 IOP

DLE DÉLKY LHŮT

Graf 95: Četnostní rozložení projektů IOP dle délky administrace ŽoP

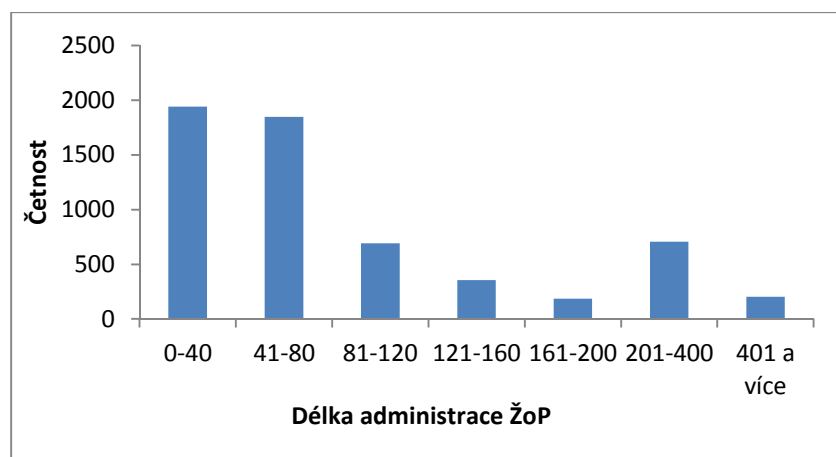

DLE PRIORITNÍCH OS

Délka administrace ŽoP překročila stanovenou lhůtu u všech prioritních os. Nejdelší byla průměrná délka administrace u:

1. oblasti podpory 4.1 (124 dnů) - Národní podpora cestovního ruchu
2. oblasti podpory 2.1 (114 dnů) - Zavádění ICT v územní veřejné správě
3. oblasti podpory 3.4 (93 dnů) - Služby v oblasti bezpečnosti, prevence a řešení rizik

Nejkratší byla průměrná délka administrace u oblasti podpory 5.1, kde nedosahovala stanovené lhůty (průměrně 30 dnů) - Národní podpora využití potenciálu kulturního dědictví.

Graf 96: Čistá průměrná délka administrace ŽoP za jednotlivé oblasti podpory IOP

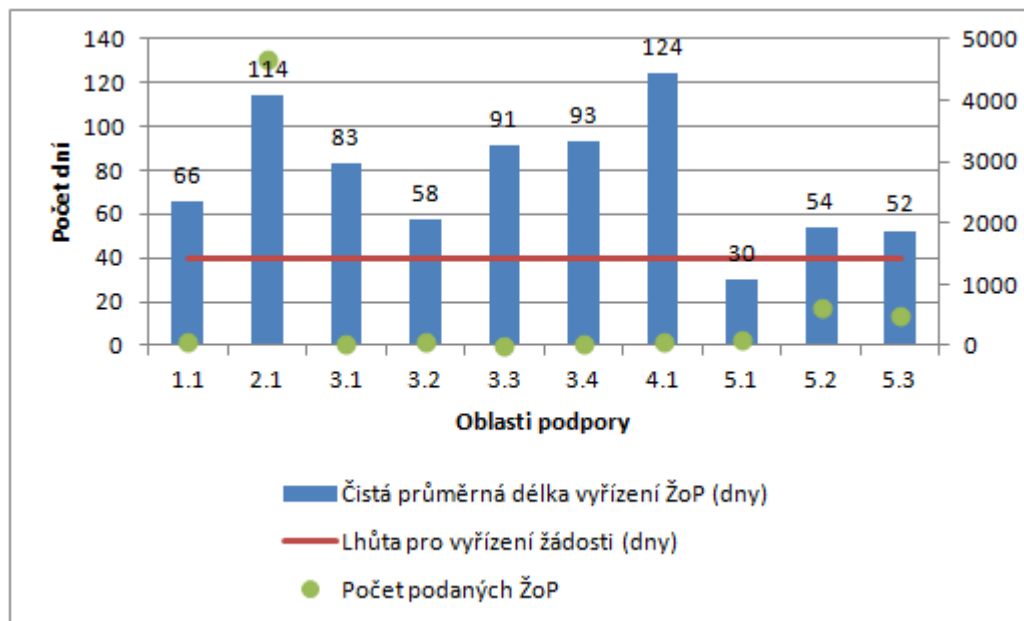

Poznámka: Průměrná délka administrace ŽoP a počet podaných ŽoP pro oblasti podpory, u nichž došlo v rámci administrace ŽoP k překročení stanovené lhůty.

DLE TYPU PŘÍJEMCE

Délka administrace ŽoP překročila stanovenou lhůtu u všech příjemců. Nejdelší byla průměrná délka administrace u příjemců typu:

1. Stát a jeho instituce a organizace (111 dnů)
2. Obce (78 dnů)
3. Ostatní (77 dnů)

Nejkratší byla průměrná délka administrace u příjemce typu:

1. Neziskový sektor, kde ale také přesahovala stanovenou lhůtu (45 dnů)

Graf 97: Délky administrace ŽoP v IOP dle typu příjemce

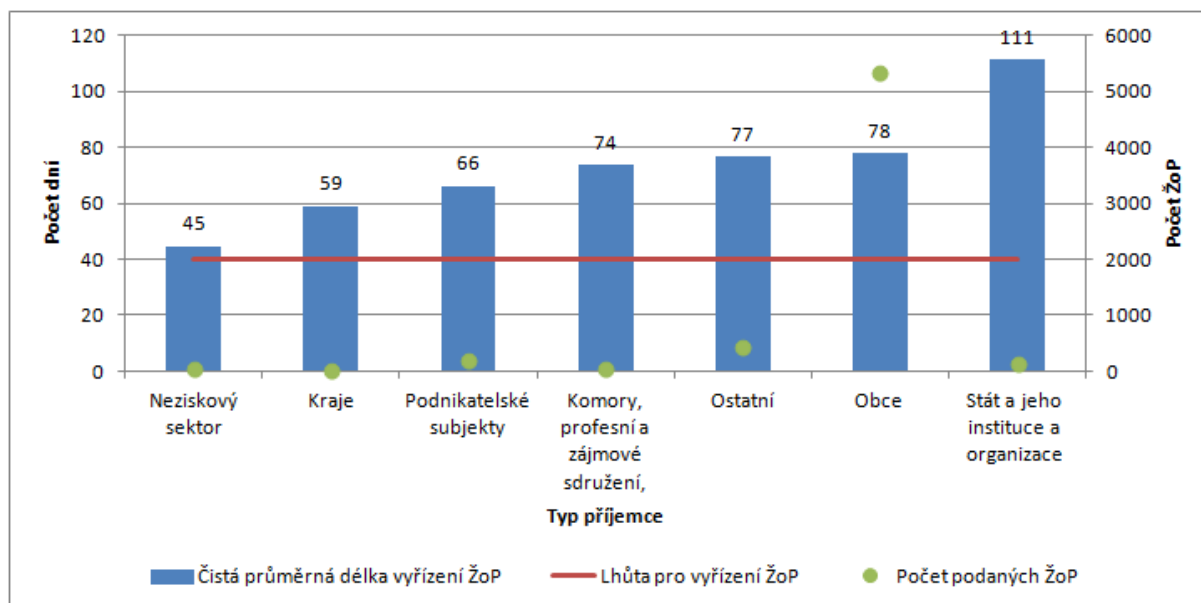

4.2.4 OP VK

DLE DÉLKY LHŮT

Graf 98: Četnostní rozložení projektů OP VK dle délky vyřízení ŽoP

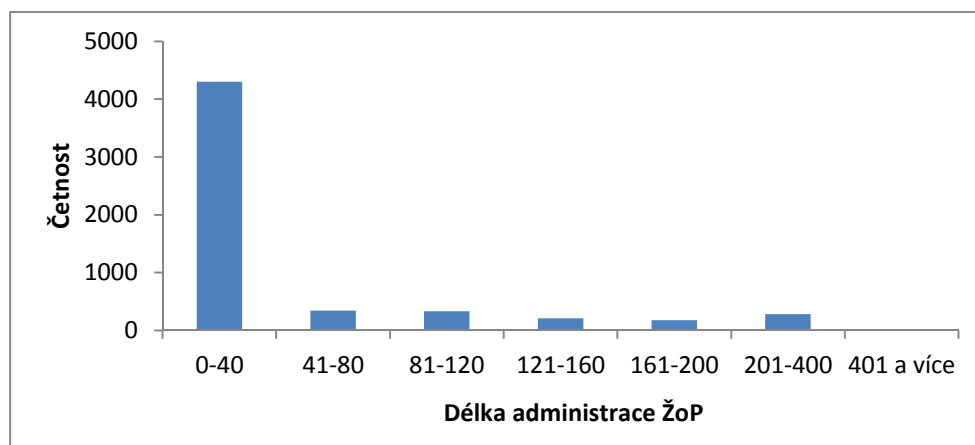

DLE PRIORITYCH OS

Délka administrace ŽoP překročila stanovenou lhůtu u prioritních os 2 a 4. Nejdelší byla průměrná délka administrace u:

1. oblasti podpory 1.2 (65 dnů) – Rovné příležitosti dětí a žáků, včetně dětí a žáků se speciálními vzdělávacími potřebami
2. oblasti podpory 2.1 (63 dnů) – Vyšší odborné vzdělávání
3. oblasti podpory 2.2 (59 dnů) – Vysokoškolské vzdělávání

Nejkratší byla průměrná délka administrace u:

4. oblasti podpory 1.4 (Zlepšení podmínek pro vzdělávání na základních školách), kde nedosahovala stanovené lhůty (5 dnů)

5. oblasti podpory 3.2 (Podpora nabídky dalšího vzdělávání), kde nedosahovala stanovené lhůty (10 dnů).

Graf 99: Čistá průměrná délka administrace ŽoP za jednotlivé oblasti podpory OP VK

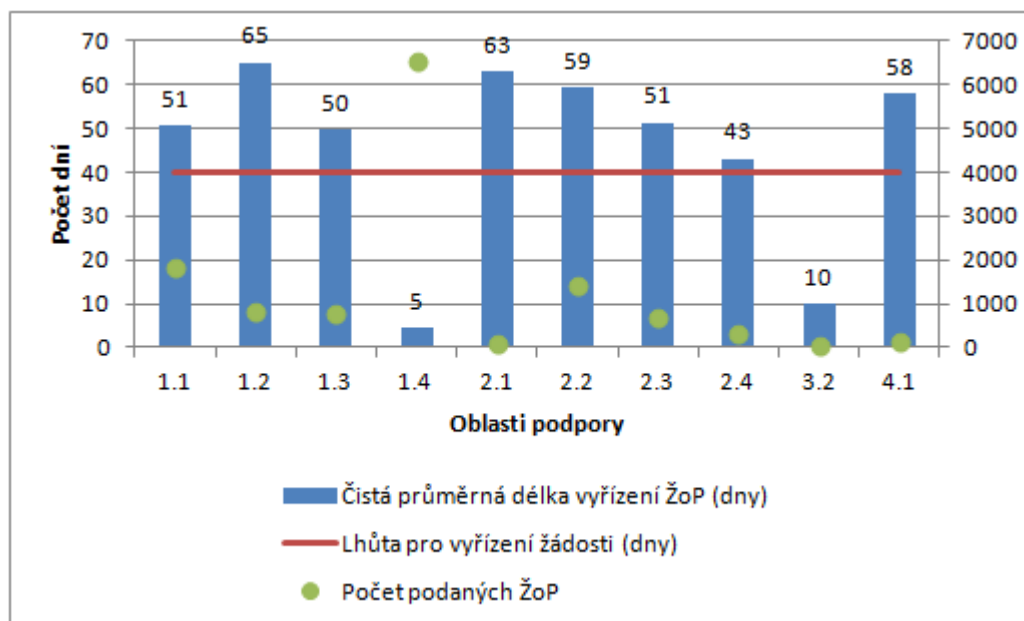

Poznámka: Průměrná délka administrace ŽoP a počet podaných ŽoP pro oblasti podpory, u nichž došlo v rámci administrace ŽoP k překročení stanovené lhůty.

DLE TYPU PŘÍJEMCE

Délka administrace ŽoP překročila stanovenou lhůtu pouze u 3 typů příjemců. Nejdelší byla průměrná délka administrace u příjemců typu:

1. Kraje (90 dnů)
2. Stát a jeho instituce a organizace (54 dnů)
3. Vzdělávací a výzkumné instituce (47 dnů)

U ostatních příjemců nedosahovala průměrná délka administrace stanovené lhůty. Nejkratší byla průměrná délka administrace u příjemce typu Neziskový sektor (29 dnů).

Graf 100: Délky administrace ŽoP v OP VK dle typu příjemce

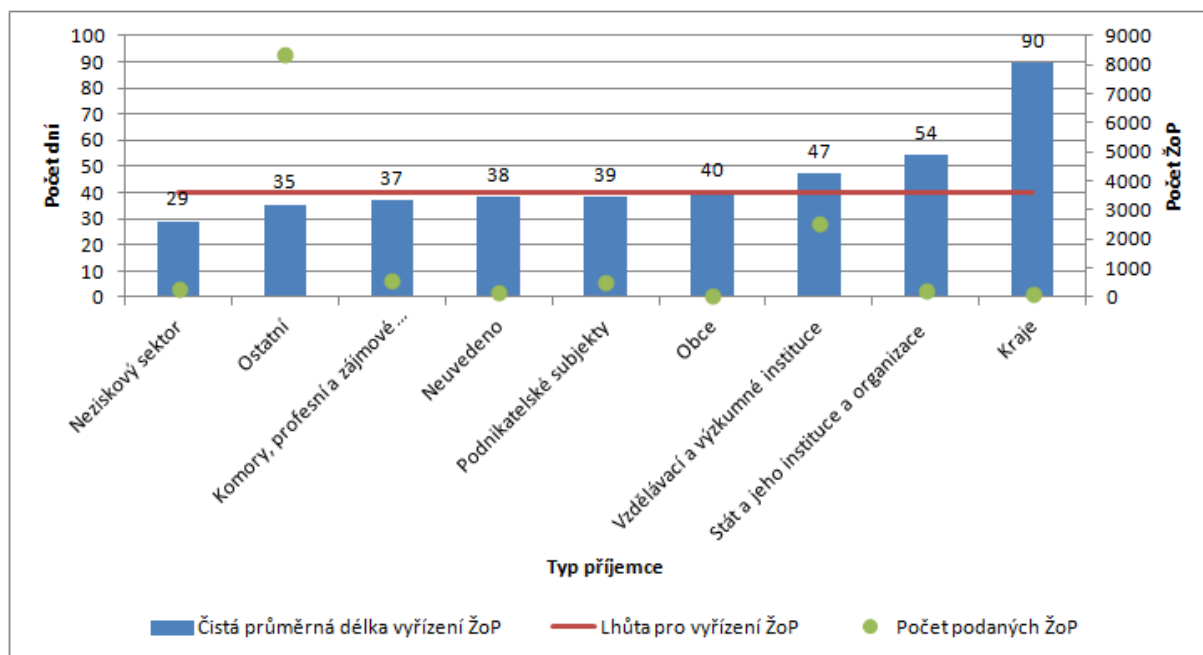

4.3 Regionální operační programy

4.3.1 ROP SZ

DLE DÉLKY LHŮT

Graf 101: Četnostní rozložení projektů ROP SZ dle délky administrace ŽoP

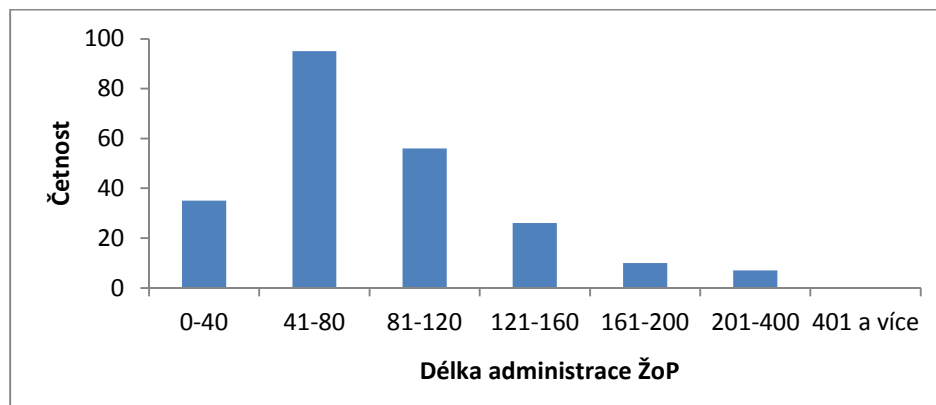

DLE PRIORITYCH OS

Délka administrace ŽoP překročila stanovenou lhůtu u všech prioritních os. Nejděší byla průměrná délka administrace u:

1. oblasti podpory 1.3 (95 dnů) - Infrastruktura v oblasti rozvoje lidských zdrojů
2. oblastí podpory 1.1 a 3.2 (shodně 93 dnů) - Podpora rozvojových pólů regionu a Rozvoj dopravní obslužnosti regionu

Nejkratší byla průměrná délka administrace u oblasti podpory 4.2 (59 dnů) – Zlepšování kvality a nabídky ubytovacích a stravovacích zařízení a oblasti podpory 2.1 (62 dnů) - Budování kapacity pro místní rozvoj, informovanost a osvěta veřejnosti.

Graf 102: Čistá průměrná délka administrace ŽoP za jednotlivé oblasti podpory ROP SZ

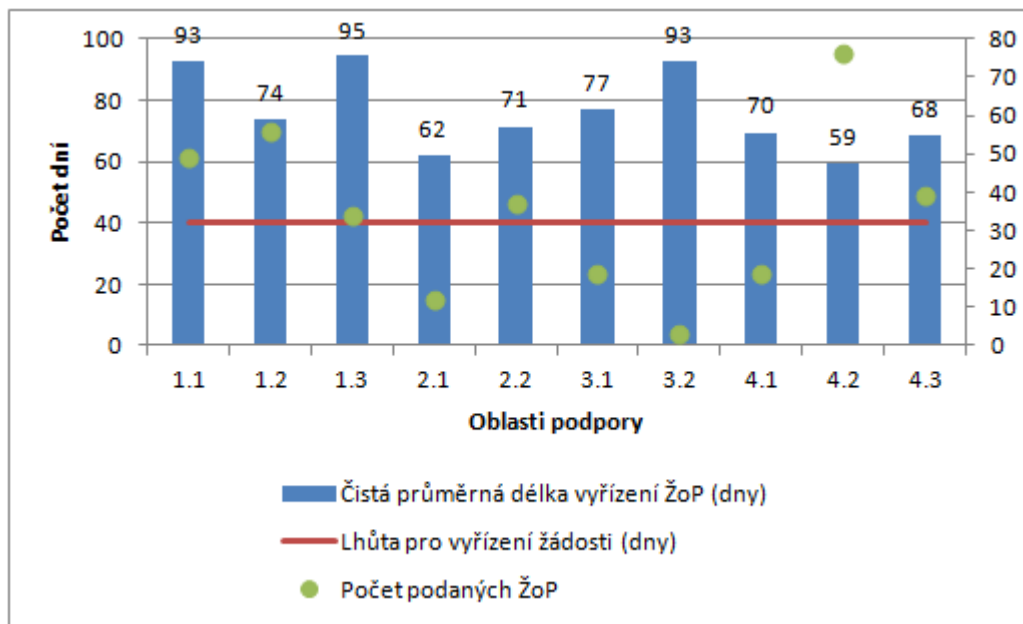

Poznámka: Průměrná délka administrace ŽoP a počet podaných ŽoP pro oblasti podpory, u nichž došlo v rámci administrace ŽoP k překročení stanovené lhůty.

DLE TYPU PŘÍJEMCE

Délka administrace ŽoP překročila stanovenou lhůtu u všech typů příjemců. Nejdelší byla průměrná délka administrace u příjemců typu:

1. Ostatní (76 dnů)
2. Podnikatelské subjekty (73 dnů)
3. Neziskový sektor (68 dnů)

Nejkratší byla průměrná délka administrace u obcí, (62 dnů).

Graf 103: Délky administrace ŽoP v ROP SZ dle typu příjemce

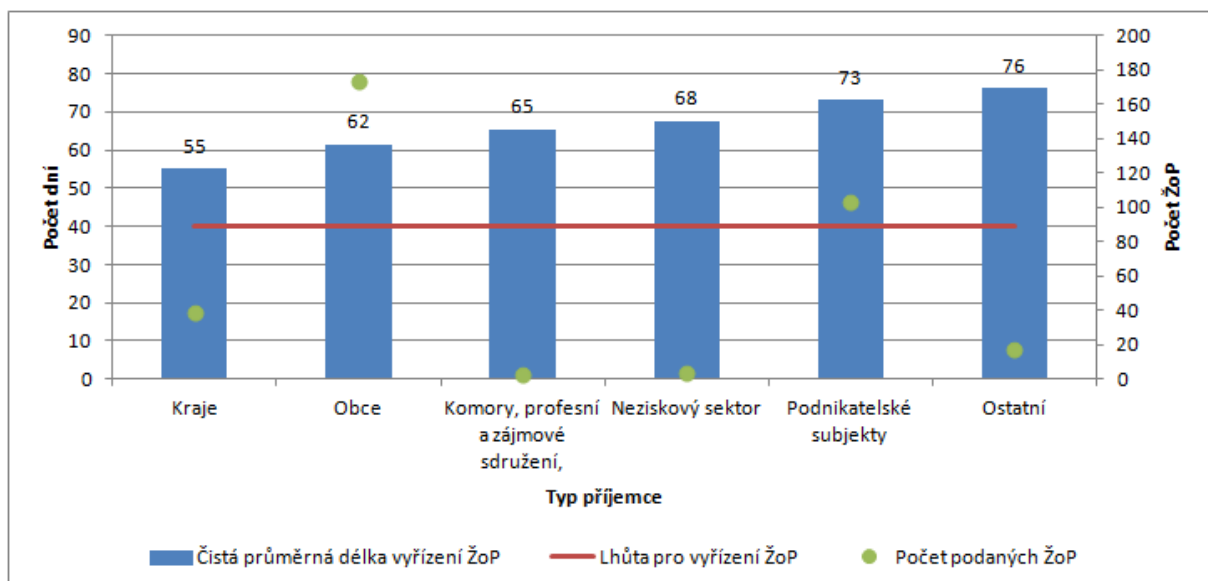

4.3.2 ROP MS

DLE DÉLKY LHŮT

Graf 104: Četnostní rozložení projektů ROP MS dle délky administrace ŽoP

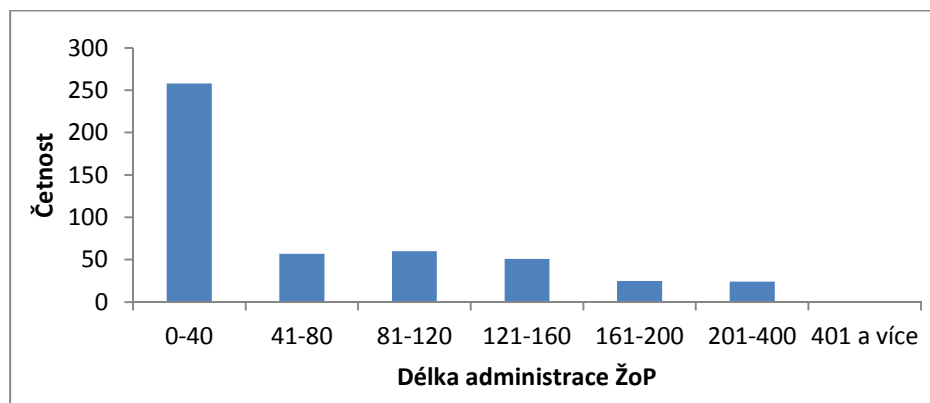

DLE PRIORITNÍCH OS

Délka administrace ŽoP překročila stanovenou lhůtu pouze u prioritních os 2 a 4. Nejdelší byla průměrná délka administrace u:

1. oblasti podpory 2.4 (60 dnů) - Marketing regionu
2. oblasti podpory 2.1 (49 dnů) - Infrastruktura veřejných služeb

Graf 105: Čistá průměrná délka administrace ŽoP za jednotlivé oblasti podpory ROP MS

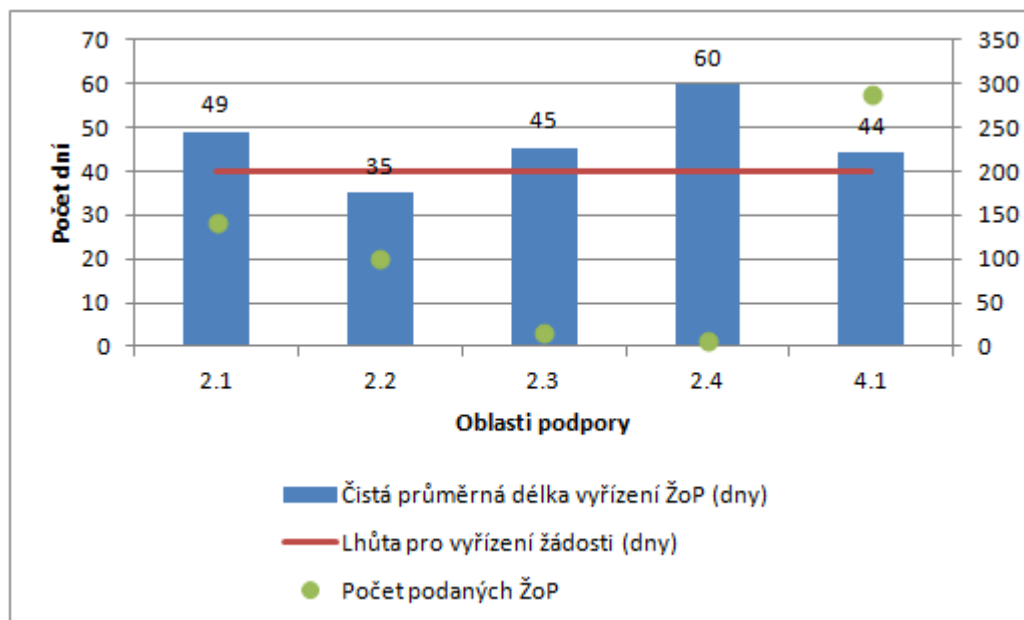

Poznámka: Průměrná délka administrace ŽoP a počet podaných ŽoP pro oblasti podpory, u nichž došlo v rámci administrace ŽoP k překročení stanovené lhůty.

DLE TYPU PŘÍJEMCE

Délka administrace ŽoP překročila stanovenou lhůtu u většiny příjemců. Nejdelší byla průměrná délka administrace u příjemců typu:

1. Vzdělávací a výzkumné instituce (70 dnů)

2. Obce (59 dnů)
3. Stát a jeho instituce a organizace (49 dnů)

Nejkratší byla průměrná délka administrace u příjemce typu Komory, profesní a zájmová sdružení (30 dnů).

Graf 106: Délky administrace ŽoP v ROP MS dle typu příjemce

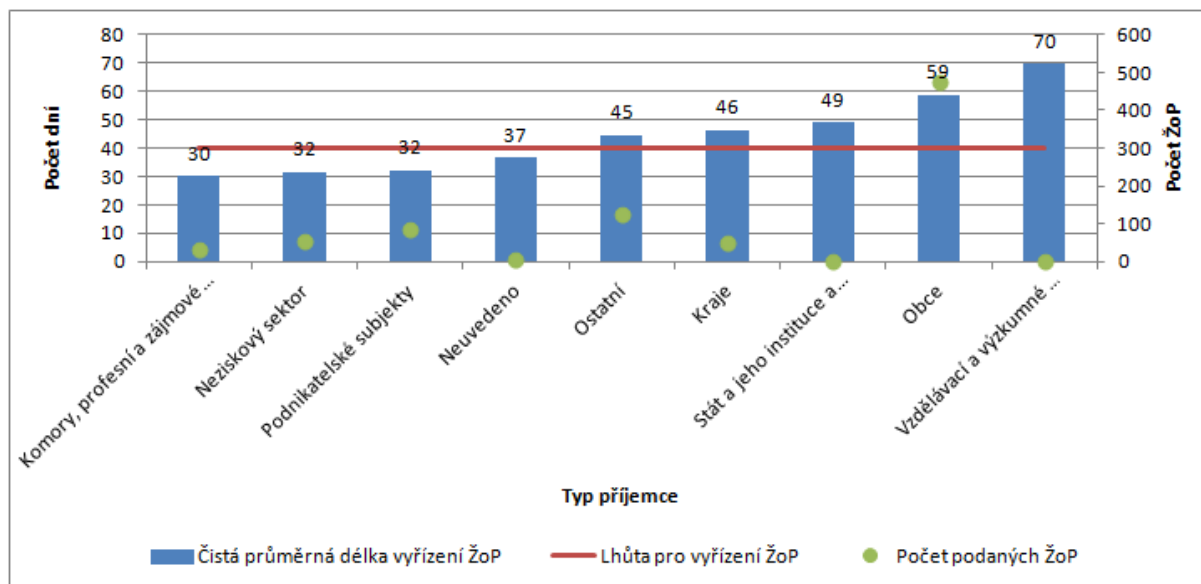

4.3.3 ROP JV

DLE DÉLKY LHŮT

Graf 107: Četnostní rozložení projektů ROP JV dle délky administrace ŽoP

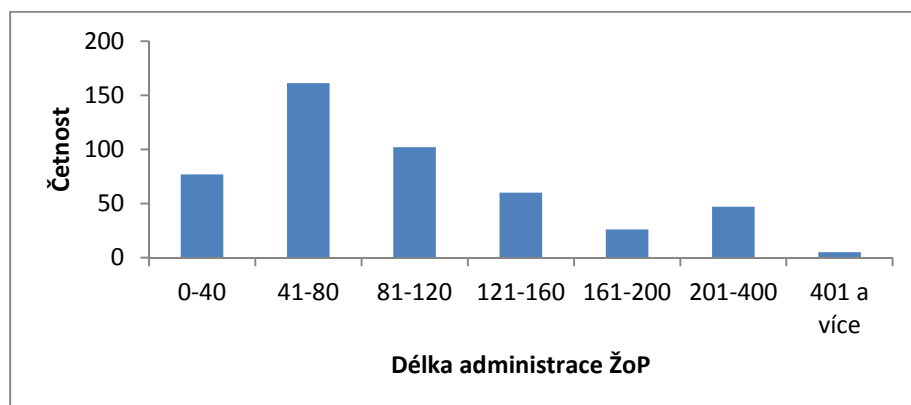

DLE PRIORITNÍCH OS

Délka administrace ŽoP překročila stanovenou lhůtu u všech prioritních os. Nejdelší byla průměrná délka administrace u:

1. oblasti podpory 1.2 (103 dnů) – Rozvoj dopravní obslužnosti a veřejné dopravy
2. oblasti podpory 1.1 (93 dnů) – Rozvoj dopravní infrastruktury v regionu
3. oblasti podpory 2.2 (86 dnů)

Nejkratší byla průměrná délka administrace u oblasti podpory 1.3 (Obnova vozového parku drážních vozidel hromadné přepravy osob), kde nedosahovala stanovené lhůty (38 dnů).

Graf 108: Čistá průměrná délka administrace ŽoP za jednotlivé oblasti podpory ROP JV

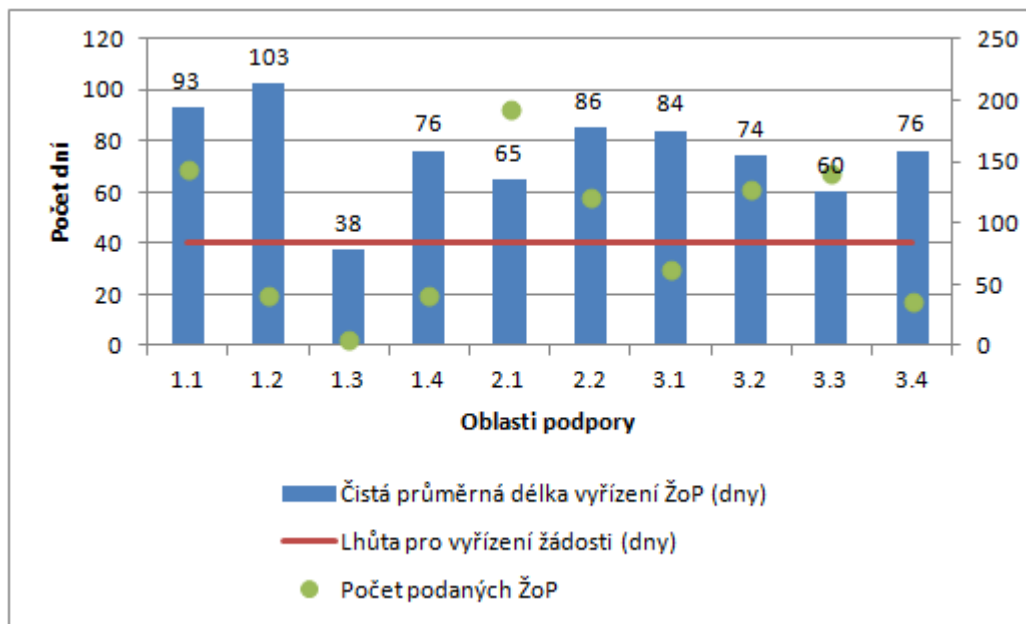

Poznámka: Průměrná délka administrace ŽoP a počet podaných ŽoP pro oblasti podpory, u nichž došlo v rámci administrace ŽoP k překročení stanovené lhůty.

DLE TYPU PŘÍJEMCE

Délka administrace ŽoP překročila stanovenou lhůtu všech příjemců. Nejdelší byla průměrná délka administrace u příjemců typu:

1. Komory, profesní a zájmová sdružení (111 dnů)
2. Ostatní (85 dnů)
3. Stát a jeho instituce a organizace (81 dnů)

Nejkratší byla průměrná délka administrace u příjemce typu Podnikatelské subjekty (60 dnů).

Graf 109: Délky administrace ŽoP v ROP JV dle typu příjemce

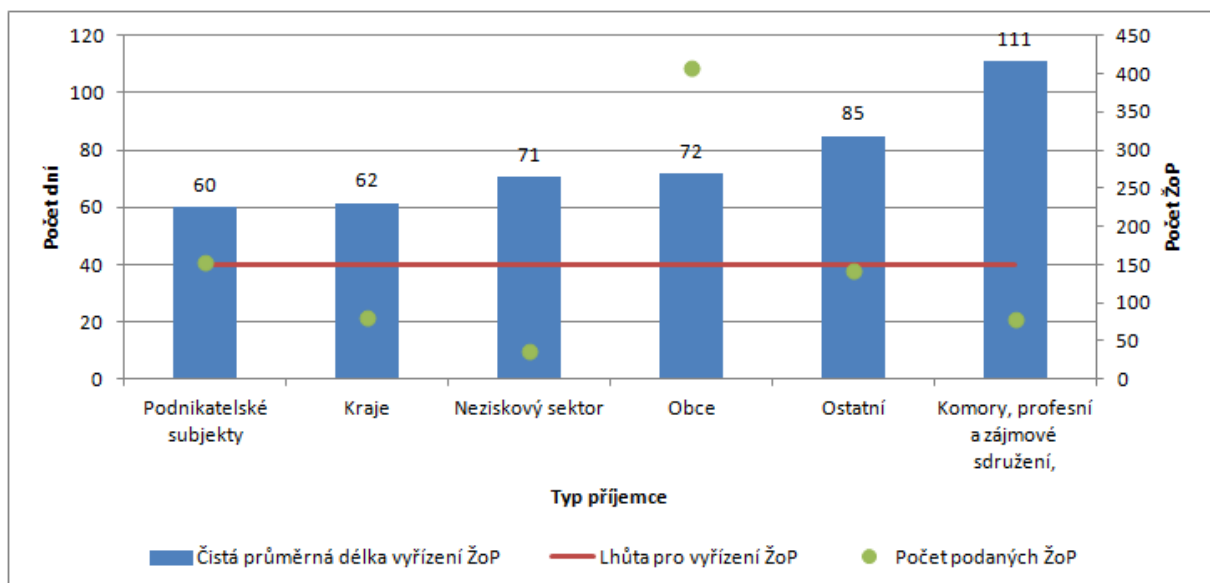

4.3.4 ROP SM

DLE DÉLKY LHŮT

Graf 110: Četnostní rozložení projektů ROP SM dle délky administrace ŽoP

Graf 111: Četnostní rozložení projektů ROP SM dle délky administrace ŽoP

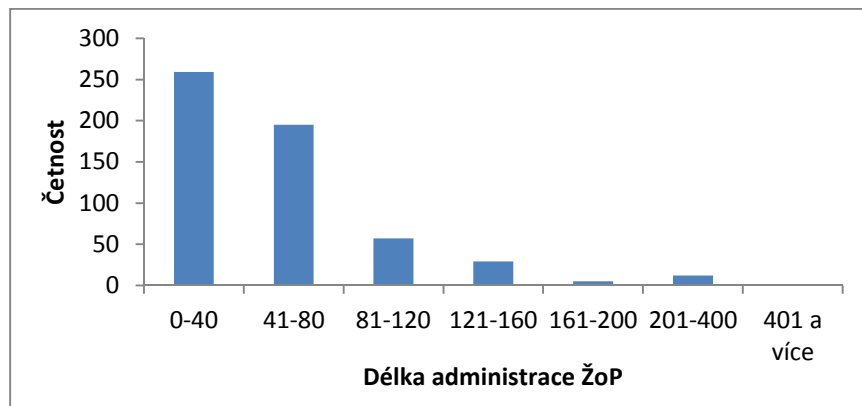

DLE PRIORITNÍCH OS

Délka administrace ŽoP nepřekročila stanovenou lhůtu u žádné z prioritních os. Nejdelší byla průměrná délka administrace u prioritní osy 1 (39 dnů) – Doprava. Nejkratší byla průměrná délka administrace u prioritní osy 2 – Integrovaný rozvoj a obnova regionu.

Graf 112: Čistá průměrná délka administrace ŽoP za jednotlivé prioritní osy ROP SM

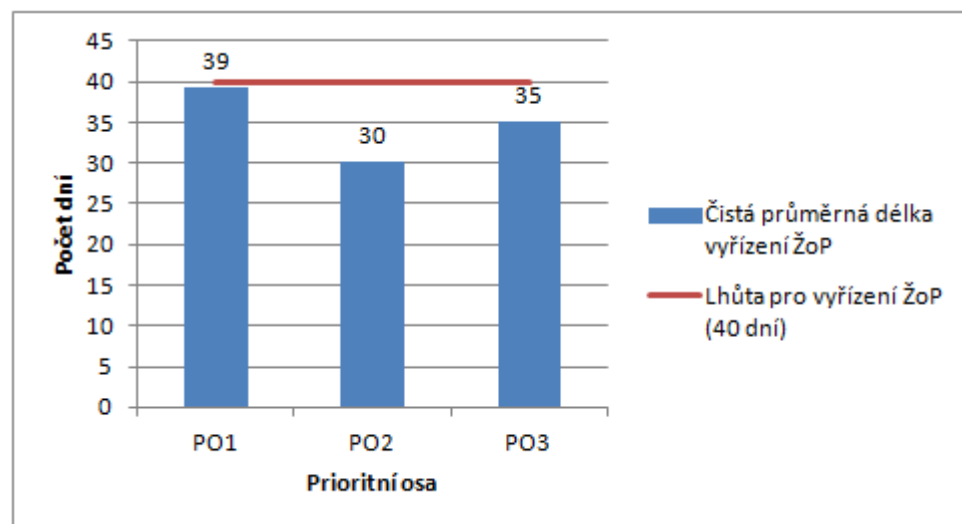

Poznámka: Průměrná délka administrace ŽoP a počet podaných ŽoP na úrovni PO. Vzhledem k tomu, že v rámci žádné PO nedošlo k překročení stanovené lhůty pro administraci ŽoP, není dále rozpracováno do úrovně oblastí podpor.

DLE TYPU PŘÍJEMCE

Délka administrace ŽoP překročila stanovenou lhůtu u 4 ze 6 příjemců, kteří v rámci ROP SM podali svůj projekt. Nejdelší byla průměrná délka administrace u příjemců typu:

1. Kraje (48 dnů)

2. Neziskový sektor (43 dnů)
3. Obce a podnikatelské subjekty (oba 42 dnů)

Nejkratší byla průměrná délka administrace u příjemce typu Ostatní (35 dnů).

Graf 113: Délky administrace ŽoP v ROP SM dle typu příjemce

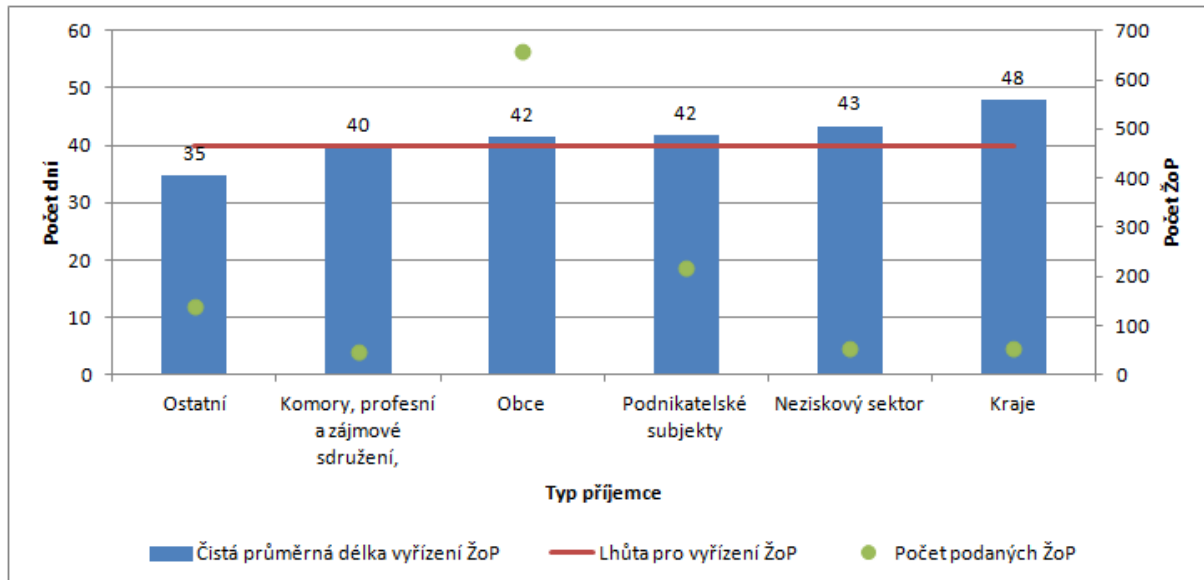

4.3.5 ROP SV

DLE DÉLKY LHŮT

Graf 114: Četnostní rozložení projektů ROP SV dle délky administrace ŽoP

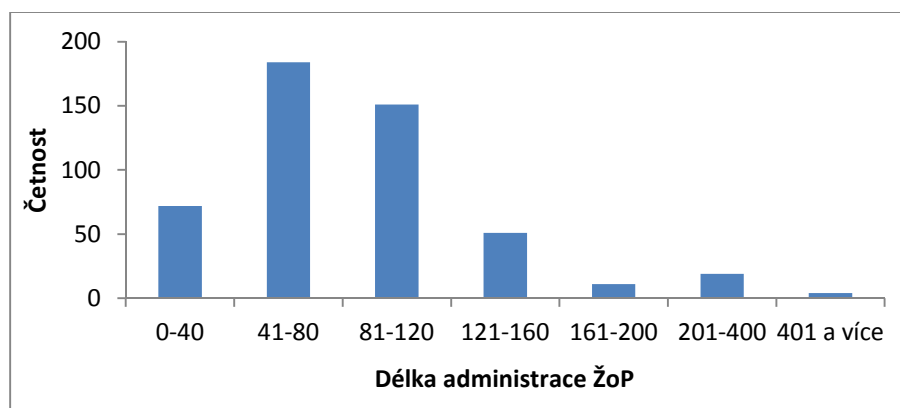

DLE PRIORITNÍCH OS

Délka administrace ŽoP překročila stanovenou lhůtu u všech prioritních os. Nejdelší byla průměrná délka administrace u:

1. oblasti podpory 1.3 (113 dnů) - Rozvoj veřejných mezinárodních letišť

2. oblasti podpory 2.1 a 4.2 (shodně 73 dnů) - Rozvoj regionálních center a podpora rozvoje spolupráce firem se středními školami a učilišti, dalšími regionálními vzdělávacími institucemi a úřady práce, rozvoj inovačních aktivit v regionu

Nejkratší byla průměrná délka administrace u oblasti podpory 1.1 (45 dnů) – Rozvoj regionální silniční dopravní infrastruktury.

Graf 115: Čistá průměrná délka administrace ŽoP za jednotlivé oblasti podpory ROP SV

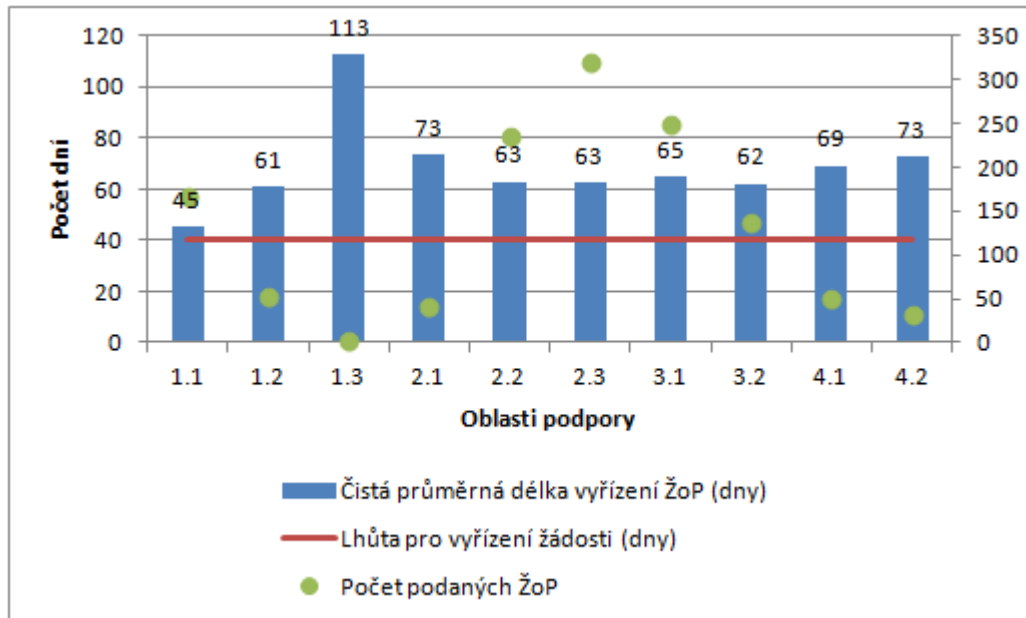

Poznámka: Průměrná délka administrace ŽoP a počet podaných ŽoP pro oblasti podpory, u nichž došlo v rámci administrace ŽoP k překročení stanovené lhůty.

DLE TYPU PŘÍJEMCE

Délka administrace ŽoP překročila stanovenou lhůtu u všech příjemců. Nejdelší byla průměrná délka administrace u příjemců typu:

1. Ostatní (76 dnů)
2. Podnikatelské subjekty (73 dnů)
3. Neziskový sektor (68 dnů)

Nejkratší byla průměrná délka administrace u příjemce typu kde nebyl uveden typ příjemce (42 dnů).

Graf 116: Délky administrace ŽoP v ROP SV dle typu příjemce

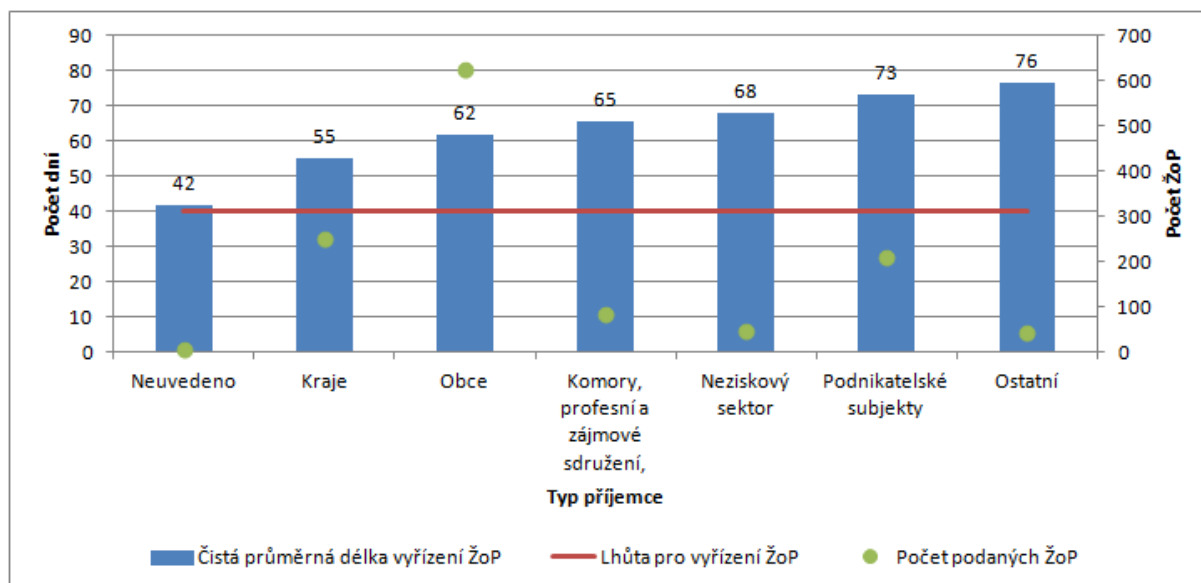

4.3.6 ROP JZ

DLE DÉLKY LHŮT

Graf 117: Četnostní rozložení projektů ROP JZ dle délky administrace ŽoP

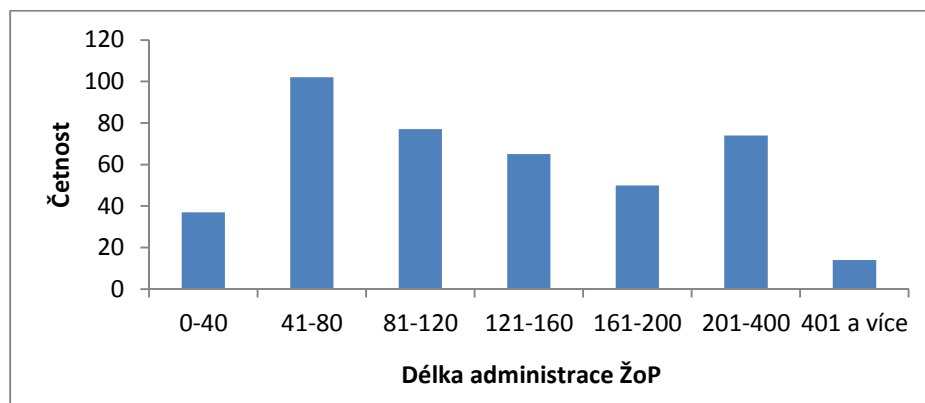

DLE PRIORITNÍCH OS

Délka administrace ŽoP překročila stanovenou lhůtu u všech prioritních os. Nejdelší byla průměrná délka administrace u:

1. oblasti podpory 3.3 (223 dnů) - rozvoj služeb cestovního ruchu, marketingu a produktů cestovního ruchu
2. oblasti podpory 1.3 (211 dnů) - modernizace vozového parku veřejné dopravy
3. oblasti podpory 3.2 a 1.2 (136 resp. 136 dnů) - revitalizace památek a využití kulturního dědictví v rozvoji cestovního ruchu a rozvoj infrastruktury pro veřejnou dopravu

Nejkratší byla průměrná délka administrace u oblasti podpory 1.4 (rozvoj regionálních letišť), kde nedosahovala stanovené lhůty (16 dnů).

Graf 118: Čistá průměrná délka administrace ŽoP za jednotlivé oblasti podpory ROP JZ

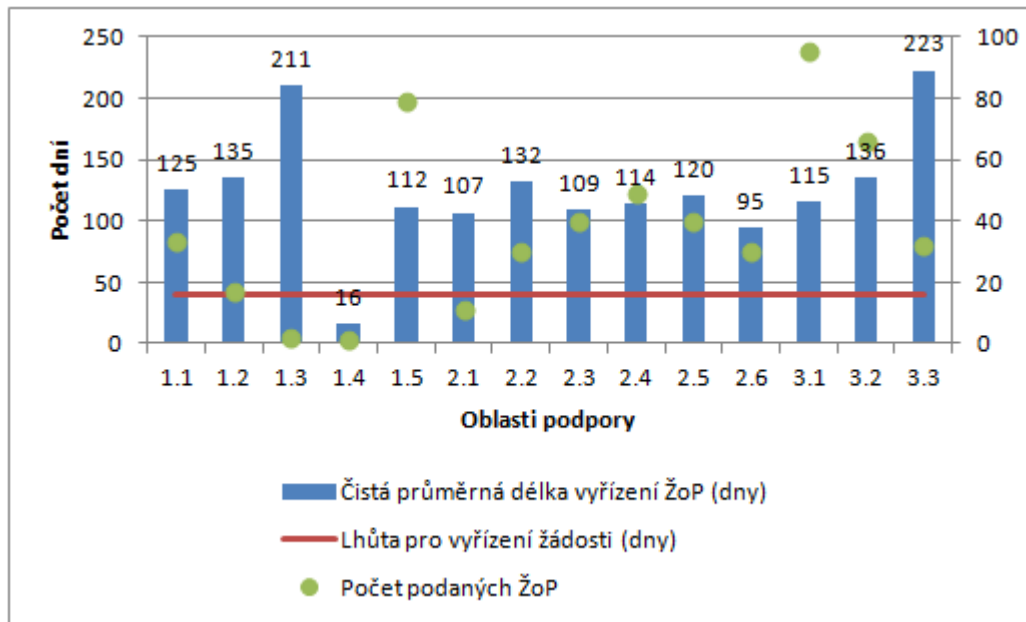

Poznámka: Průměrná délka administrace ŽoP a počet podaných ŽoP pro oblasti podpory, u nichž došlo v rámci administrace ŽoP k překročení stanovené lhůty.

DLE TYPU PŘÍJEMCE

Délka administrace ŽoP překročila stanovenou lhůtu u všech příjemců. Nejdelší byla průměrná délka administrace u příjemců typu:

1. Ostatní (229 dnů)
2. Kraje (205 dnů)
3. Obce (163 dnů)

Nejkratší byla průměrná délka administrace u příjemce typu Neziskový sektor (91 dnů).

Graf 119: Délky administrace ŽoP v ROP JZ dle typu příjemce

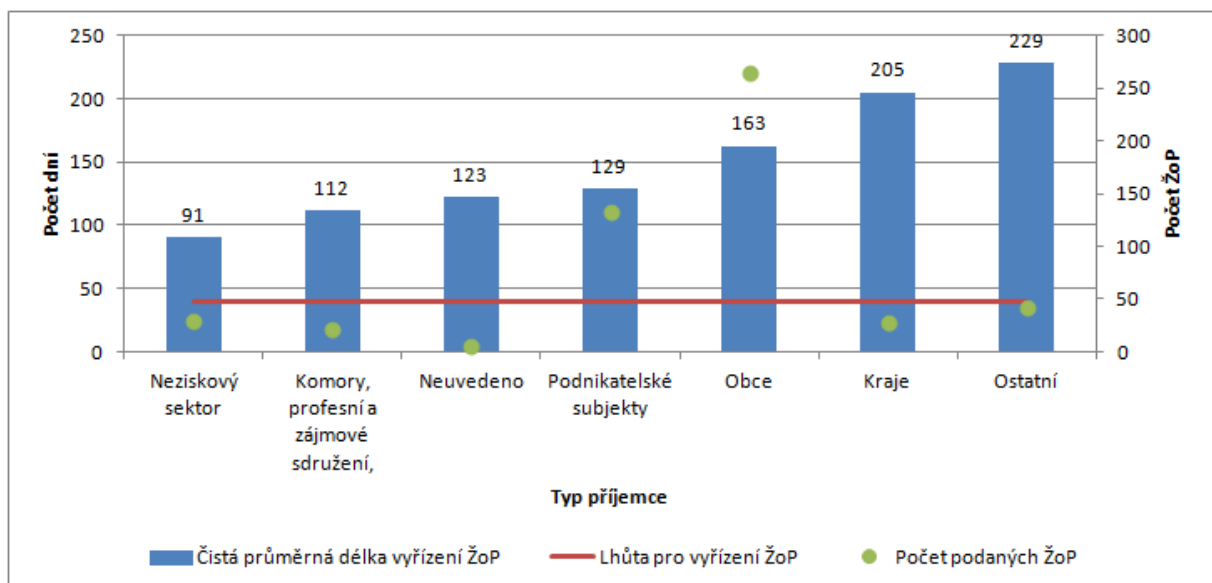

4.3.7 ROP SČ

DLE DÉLKY LHŮT

Graf 120: Četnostní rozložení projektů ROP SČ dle délky administrace ŽoP

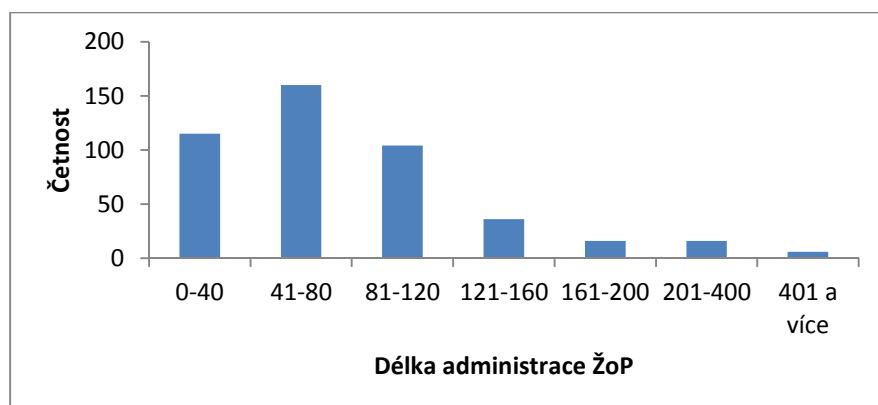

DLE PRIORITNÍCH OS

Délka administrace ŽoP překročila stanovenou lhůtu u prioritních os 2 a 3. Nejdelší byla průměrná délka administrace u:

1. oblasti podpory 3.1 (75 dnů) – Rozvoj regionálních center
2. oblasti podpory 3.2 (67 dnů) – Rozvoj měst
3. oblasti podpory 3.3 (58 dnů) – Rozvoj venkova

Nejkratší byla průměrná délka administrace u oblasti podpory 2.1 (Podnikatelská infrastruktura a služby cestovního ruchu), kde nedosahovala stanovené lhůty (32 dnů).

Graf 121: Čistá průměrná délka administrace ŽoP za jednotlivé oblasti podpory ROP SČ

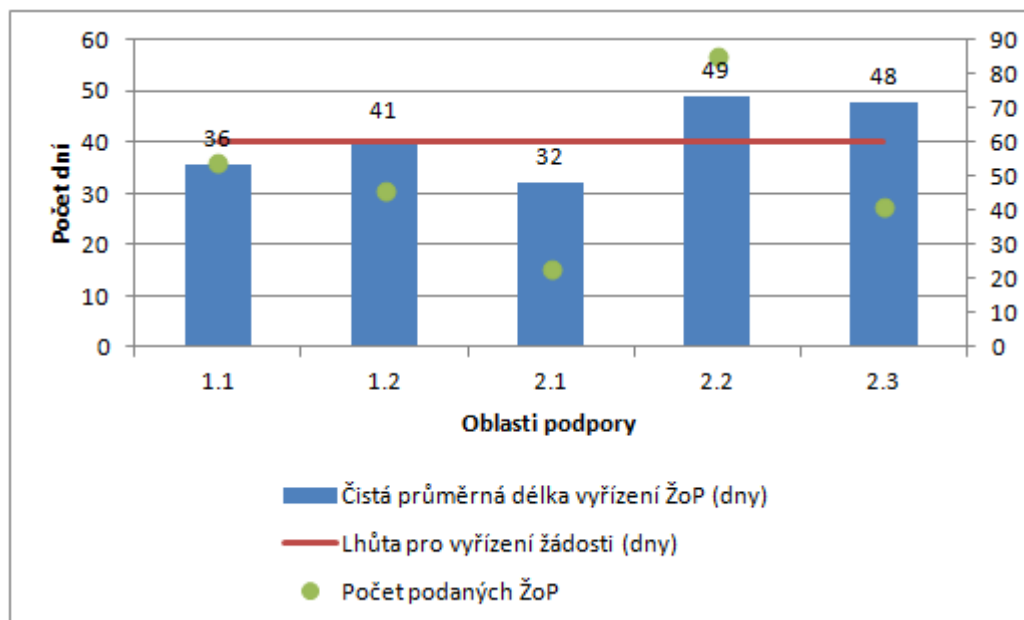

Poznámka: Průměrná délka administrace ŽoP a počet podaných ŽoP pro oblasti podpory, u nichž došlo v rámci administrace ŽoP k překročení stanovené lhůty.

DLE TYPU PŘÍJEMCE

Délka administrace ŽoP překročila stanovenou lhůtu u všech příjemců. Nejdelší byla průměrná délka administrace u příjemců typu:

1. Ostatní (76 dnů)
2. Podnikatelské subjekty (63 dnů)
3. Kraje (53 dnů)

Nejkratší byla průměrná délka administrace u příjemce typu Obce (43 dnů).

Graf 122: Délky administrace ŽoP v ROP SČ dle typu příjemce

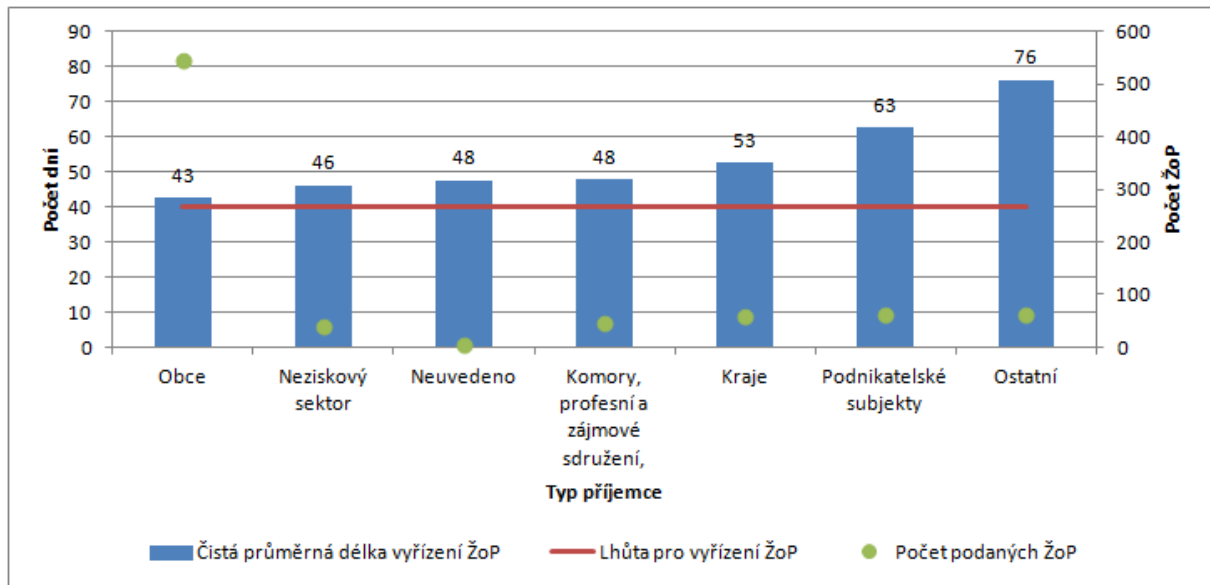

4.3.8 OP PK

DLE DÉLKY LHŮT

Graf 123: Četnostní rozložení projektů OPPK dle délky administrace ŽoP

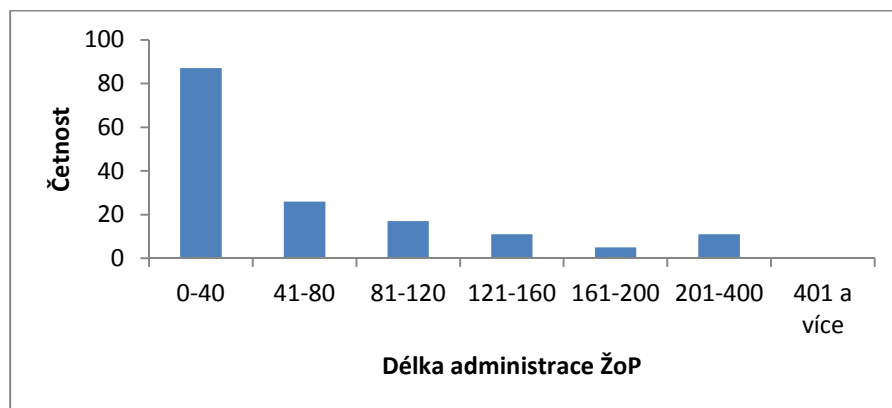

DLE PRIORITYCH OS

Délka administrace ŽoP překročila stanovenou lhůtu u prioritní osy 1 a 2. Nejdelší byla průměrná délka administrace u

1. oblasti podpory 1.1 (119 dnů) – Podpora ekologicky příznivé povrchové veřejné dopravy

2. oblast podpory 2.2 (81 dnů) - Úsporné a udržitelné využívání energií a přírodních zdrojů

Nejkratší byla průměrná délka administrace u oblasti podpory 2.1 (56 dnů) - Revitalizace a ochrana území.

Graf 124: Čistá průměrná délka administrace ŽoP za jednotlivé oblasti podpory OP PK

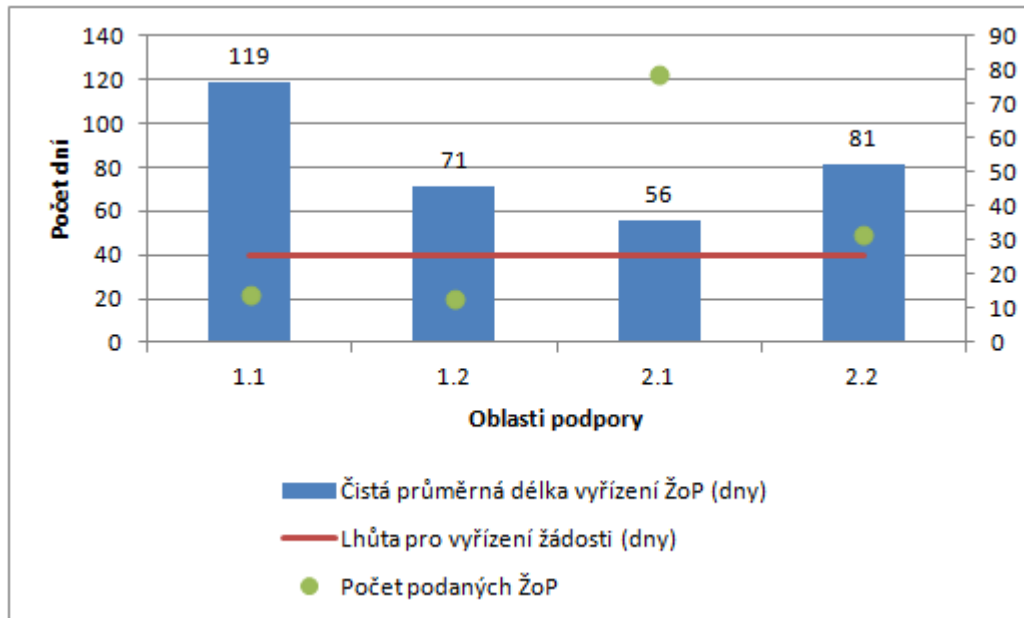

Poznámka: Průměrná délka administrace ŽoP a počet podaných ŽoP pro oblasti podpory, u nichž došlo v rámci administrace ŽoP k překročení stanovené lhůty.

DLE TYPU PŘÍJEMCE

Délka administrace ŽoP překročila stanovenou lhůtu u všech příjemců. Nejdelší byla průměrná délka administrace u příjemců typu:

1. Podnikatelské subjekty (101 dnů)
2. Obce (80 dnů)

Nejkratší byla průměrná délka administrace u příjemce typu Ostatní, kde nedosahovala stanovené lhůty (24 dnů).

Graf 125: Délky administrace ŽoP v OP PK dle typu příjemce

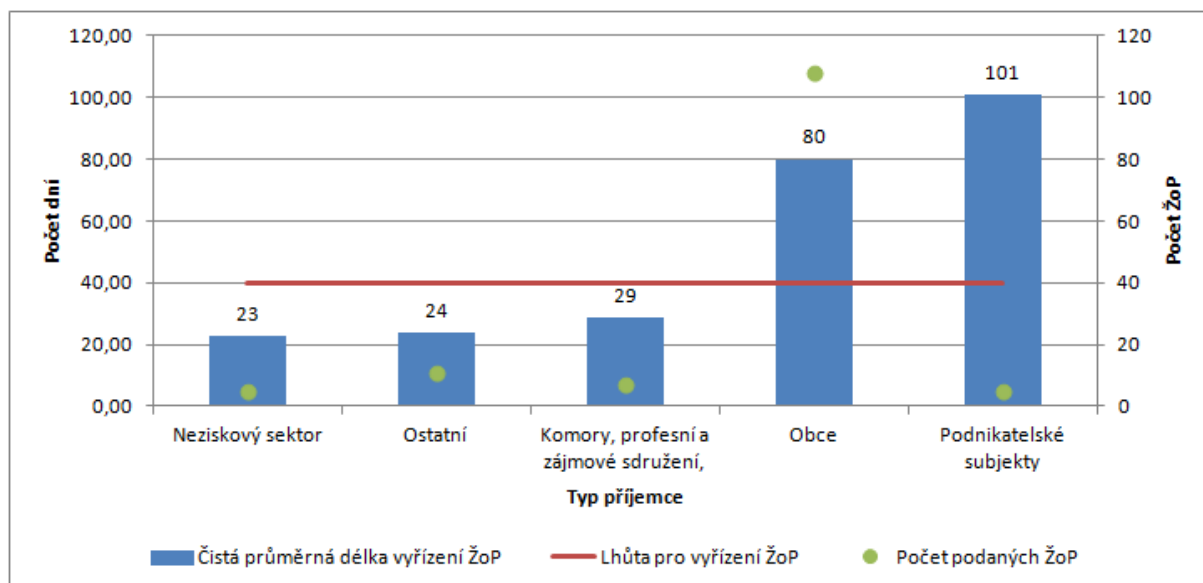

4.3.9 OP ČR-POL

DLE DÉLKY LHŮT

Graf 126: Četnostní rozložení projektů OP ČR-POL dle délky administrace ŽoP

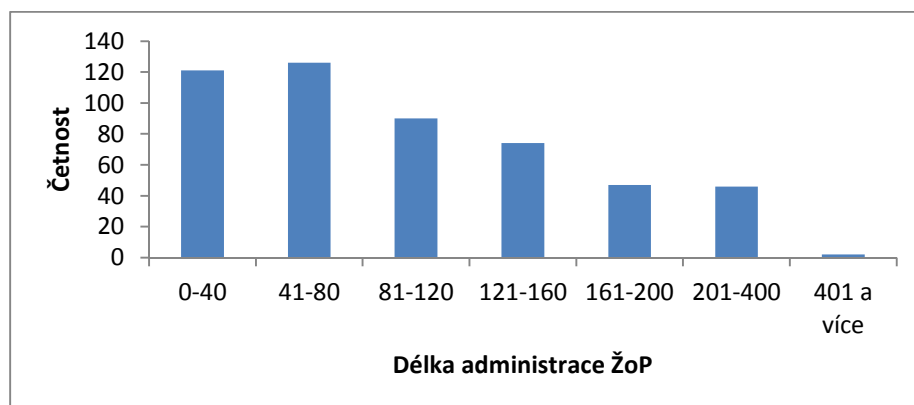

DLE PRIORITYCH OS

Délka administrace ŽoP překročila stanovenou lhůtu pouze u prioritní osy 3. Nejdelší byla průměrná délka administrace u oblasti podpory 3.3 (129 dnů) - Fond mikroprojektů. Nejkratší byla průměrná délka administrace u oblasti podpory 3.1 (45 dnů) - Územní spolupráce veřejných institucí.

Graf 127: Čistá průměrná délka administrace ŽoP za jednotlivé oblasti podpory OP ČR-POL

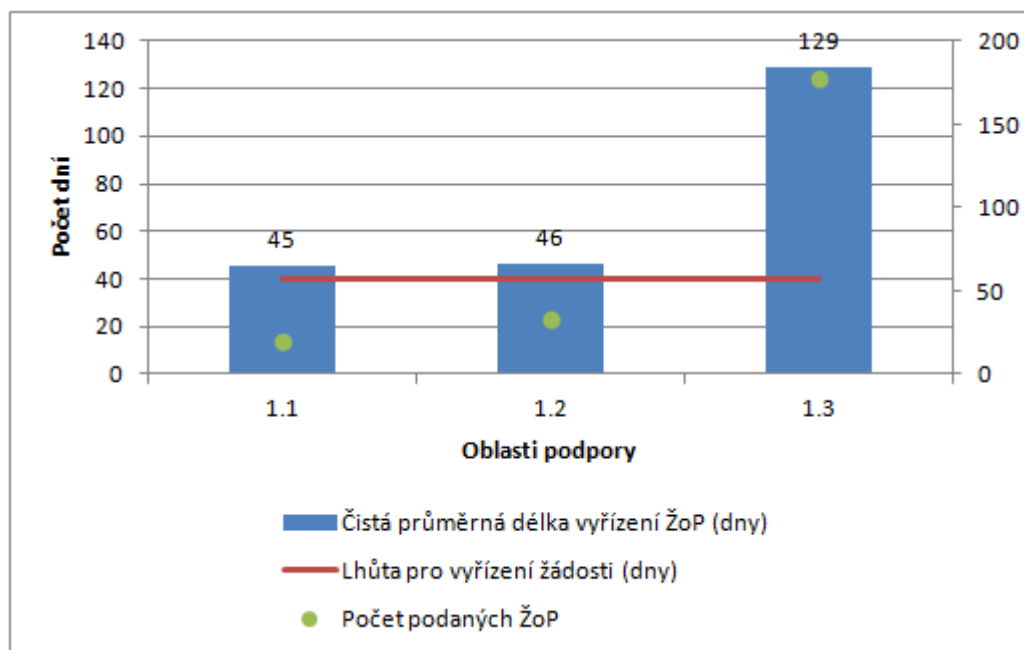

Poznámka: Průměrná délka administrace ŽoP a počet podaných ŽoP pro oblasti podpory, u nichž došlo v rámci administrace ŽoP k překročení stanovené lhůty.

DLE TYPU PŘÍJEMCE

Délka administrace ŽoP překročila stanovenou lhůtu u všech příjemců. Nejdelší byla průměrná délka administrace u příjemců typu:

1. Podnikatelské subjekty (116 dnů)
2. Kraje (101 dnů)

Nejkratší byla průměrná délka administrace u příjemce typu Stát a jeho instituce a organizace (49 dnů).

Graf 128: Délky administrace ŽoP v OP ČR-POL dle typu příjemce

